BONDIA® ARUBA

Maneho fragmenta cu ta...
Duna 'bits and pieces'...

Diasabra 6 di APRIL 2024 www.bondia.com Email: noticia@bondia.com Tel: 582-7800 Fax: 582-7044 1,75 Florin

Centro di Bario Lago Heights ta bay ta anfitrion pa celebra transformacion di San Nicolas

Pagina 2

- **Candela den avion di Albatros Airlines durante vuelo pa JetAir**

Pagina 8

- **ONU ta asigna 12 miyon dollar pa yuda personanan afecta pa violencia na Haiti**

Pagina 11

- **Bishita e Pop Up Market diasabra awo na Santa Rosa**

Pagina 19

Fundacion Respeta Mi a presenta actividadnan den april pa preveni abuso di mucha

FUNDACION RESPETA MI
Educa pa proteha
+297 582 4433 / +297 564 0270
Dominicanessenstraat 12
info@respetami.org
Let's keep
FUNDACION RESPETA MI
EDUCA PA PROTEHA

Pagina 3

Wilders kier agenda di "Hulanda prome" den parlamento Europeo

Pagina 9

Prome suministro di cuminda di Nacionnan Uni ta yega Darfur na Sudan

Pagina 24

Centro di Bario Lago Heights ta bay ta anfitrion pa celebra

Directiva di Centro di Bario Lago Heights a informa cu un proyecto hopi bunita a cuminsa tuma luga na e centro di bario aki dirigi pa e muchanan y hobennan di San Nicolas y su bisindarionan.

Nan a anuncia cu nan ta bay haci e inauguracion di nan centro di bario cu a haya un transformacion y e ceremonia di inauguracion ta bay ta diasabra 20 di april pa 12.30 di merdia unda pueblo di Aruba henter ta invita pa celebra e crecemento y servicio di e centro aki.

Personanan cu lo asisti ta bay tin oportunidad di mira e servicionan cu a mehora den e centro danki na contribucion di diferente sponsornan y di nan director caminda Shalinie Flores coordinador di e centro di bario a sigura cu “nos ta hopi gradici cu nos sponsornan pa nan apoyo y nan compromiso cu nos comunidad, nan generosidad a hunga un papel fundamental den e transformacion di nos centro, permitiendo nan atende miho e necesidadnan di nos habitantenan y asina fomenta un sentido di unidad y di pertenencia,” el a bisa.

Un di nan sponsor ta Edmentum, un compania Mericano cu ta crea tecnologia di aprendisahe diseña pa apoya maestronan cu e obhetivo di haya resultadonan positivo de nan studiantenan, nan ta kere cu cada studiante ta merece e oportunidad di prospera den cualkier luga na unda e aprendisahe ta produci, sea pa nan keda al dia cu nan les, mantene nan den caminda of siña nan pa futuro.

Ademas, e proyecto aki tambe a haya ayudo di CEDE Aruba e cual ta dedica na desaroyo comunitario cu ta fundamental pa bira realidad e vision cu nan tabatin como centro di bario, “CEDE Aruba ta orguyoso di por a introduci Edmentum den proyecto aki y asina ambos por duna apoyo creando un comunidad mas inclusivo y empodera,” Daniel Tecklenborg, Director de CEDE Aruba a declara.

“Duna algo back na comunidad ta un parti fundamental di loke nos ta y nos ta sinti honra di traha cu un grupo increibel di socio pa por remodela e Centro di Bario Lago Heights,” Jamie Candee, CEO di Edmentum a bisa.

Di e manera aki, directiva, boluntarionan y participantenan di Centro di Bario Lago Heights ta invita pueblo di Aruba pa asisti na ceremonia di inauguracion di renobacion di nan centro di bario cu ta dedica na comunidad di Seroe Colorado, Lago Heights, Esso Heights, De Vuyst, Kustbatterij, Nijhoffstraat, Essoville, Yuwana Morto y bisindario.

Potretnan ta cortesia di Centro di Bario Lago Heights nan FB page.

Fundacion Hunga Teca ta celebra cinco aña di existencia

Ayera Fundacion Hunga Teca a celebra cinco aña di existencia y en conexion aki e fundacion a tene un conferencia di prensa pa asina brinda informacion nobo tocante e fundacion y na mesun momento haci un donacion na Biblioteca Nacional di Aruba.

Shurman Milliard, miembro di directiva di Fundacion Hunga Teca, a splica cu e fundacion ta uno cu ta apoya y ta cana tras di derechonan di mucha tocante hungamento. Pa cinco aña caba nan ta duna e servicio unda mucha y hobennan hunto cu nan mayornan por bin y fia diferente cos pa hunga.

El a sigui splica cu nan ta vincula esaki cu diferente desaroyo pasobra ta importante pa sa cu na momento cu un mucha ta hunga e ta desaroya diferente aspecto den su mente como tambe motorico.

“Cinco aña pasa nos a cuminsa na YMCA San Nicolas y na e momento aki nos localidad ta Biblioteca Nacional na Oranjestad. Nos ta hopi contento cu e cooperacion cu nos tin cu nan,” el a remarca.

Milliard a indica cu na e momentonan aki nan tin mas di 250 miembro cu ta bin na e localidad di e fundacion pa fia diferente cos di hunga hunto cu nan mayornan. E trabao ta wordo realisa cu seis miembro di directiva hunto cu seis boluntario cu ta yuda den e dianan cu e fundacion ta habri.

“Nos ta hopi orguyoso cu den e cinco añanan aki nos por a keda crece pa sigui bay dilanti. E diferente actividadnan cu nos ta haci a bira mas grandi, e apoyo a bira mas grandi, e conocemento tocante e desaroyo a traves di hungamento a bira mas grandi den nos comunidad,” el a agrega.

Amelia Aguirre coordinador di Fundacion Hunga Teca a expresa cu e ta sumamente orguyoso cu e fundacion ta creciendo, no solamente den tamaño di ora cu nan tabata na YMCA San Nicolas, pero tambe cu cambio di localidad. “E exposicion y aceptacion cu nos a haya tabata tremendo,” el a indica

Hunga Teca ta realisa diferente actividad durante aña pa nan miembronan, entre otro sali keiro, bay cinema, wak luz durante temporada di Pasco y tambe bay cana den naturalesa (hike) pa mantene e muchanan activo.

Apart di esaki, Aguirre a agrega, nan tin tambe Hofi Joy cu ta situa patras di Biblioteca Nacional. El a indica cu e hofi aki no solamente ta un hardin cu tin mata, pero aworaki e ta un hardin cu ta produci cos di come tambe y muchanan ora nan ta na e fundacion nan ta haya algun les di con pa planta y con pa cosecha.

Hunga Teca a cuminsa cu weganan cu tabata donacion di reciclahe. Hendenan cu tempo di nan infancia tabata hunga cu weganan y aworaki a crece bira adulto, ta trece e weganan aki como donacion na e fundacion y asina Hunga Teca a cuminsa draai.

Recientemente Kiwanis Club of Palm Beach a haci un donacion di laptops na e fundacion cu e fundacion ta duna tambe na algun scol na Aruba. Durante e conferencia di prensa Hunga Teca a haci un donacion di tablets tambe na Biblioteca Nacional pa asina e miembronan di Biblioteca por haci uso di e tabletnan aki na Biblioteca Nacional.

Fundacion Respeta Mi a presenta nan kalender pa actividadnan di luna di april pa preveni abuso di mucha

FUNDACION
RESPETA MI
Educa pa proteha
+297 582 4433 / +297 564 0270
Dominicanessenstraat 12
info@respetami.org
Let's keep
FUNDACION
RESPETA MI
EDUCA PA PROTEHA

Luna di april ta e luna di prevencion di abuso di mucha na nivel internacional y na Aruba tambe, den esaki Fundacion Respeta Mi ta bay ofrece diferente tayer, presentacionnan y actividadnan pa asina por sigui conscientisa comunidad riba prevencion di abuso di mucha cu e lema "Preveni y no Ripiti."

Shennelyn Croes trahado social preventivo na Fundacion Respeta Mi a informa pa Bon Dia Aruba e dia di ayera cu e aña aki nan ta bin cu e tema di abuso fisico y alternativanan, pa motibo cu pa algun biaha mayornan ta zundra nan yiu, dal nan yiu cu algun obheto pa e mucha por comporta su mes bon siendo cu esaki ta crea mas confusion y mas dolor pa e mayor di loke nan ta kere, p'esey nan kier preveni e tipo di accionnan aki y e luna di april nan ta ofreciendo alternativanan pa con mayornan por disciplina nan yiu.

Croes a sigura cu nan a uni na Fundacion Educador Consciente Aruba (FECA) y Centro pa Hoben y Famia unda nan ta organisando tres diferente tayer, cu ta lo siguiente:

Dia 8 di april: Ta cuminsa na ATIA for di 7or te cu 9or di anochi e actividad denomina "Keep Your Cool" na unda mayornan por siña con nan por handle stress y keda calmo den momentonan cu nan yiu por ta no ta comporta nan mes bon.

Dia 9 di april: E actividad "It Shouldnt hurt to be a child" ta dirigi na cabesantenan di scolnan basico, esnan cu ta traha den e area profesional di educacion unda nan ta bay trece dilanti e cifranan di kico ta pasando na Aruba, kico ta e abuso fisico cu nan ta papia di dje y kico ta e alternativanan cu nan por yuda pa por proteha e muchanan y preveni abuso. Esaki ta bay tuma luga na EPI for di 9or di mainta te cu 12or di merdia.

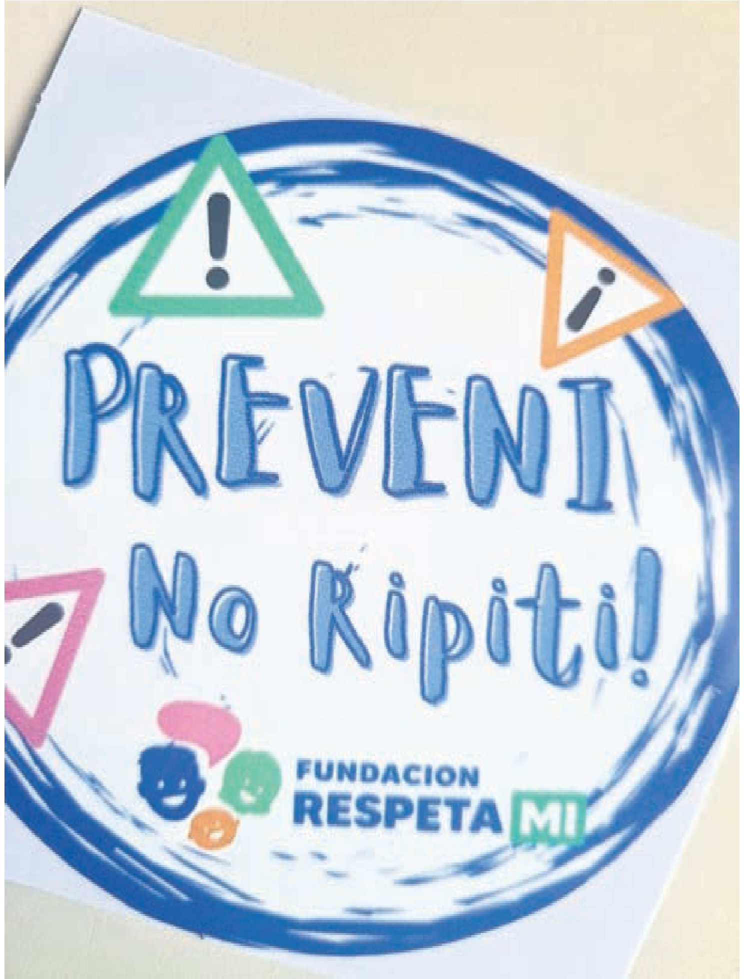

Dia 12 di april: Nan ta bay cende e luz blauw dilanti Parlamento di Aruba cu "Blue Pinwheel Campaigne" hunto cu Gobierno di Aruba for di 6or di atardi te cu 7or di anochi pa recorda e luna aki y tambe nan como fundacion ta bay lansa pa prome biaha nan jingle, e cual tin e intencion di hiba e mensahe na tur parti di Aruba y tambe internacional cu e mensahe "Preveni y no Ripiti," ademas den e ceremonia aki nan ta bay reivindica nan mes invitando pueblo y lidernan pa dedica nan mes na e prevencion di abuso di mucha.

Dia 17 di april: E actividad di "Keep Your Cool" ta bay ta na Centro di Bario Santa Cruz for di 7or te cu 9or di anochi, e actividad aki ta yen caba manera Croes a sigura pa motibo cu nan ta hayando bon acogida di comunidad.

Dia 24 di april: "Keep Your Cool" tambe ta bay ta presente na Centro di Bario Lago Heights na San Nicolas for di 7or te cu 9or di anochi dirigi pa mayornan y cuidadornan, pa asina duna nan e alternativanan pa disciplina e muchanan.

Dia 27 di april: Organisa door di CEDE Aruba, nan ta bay participa den Ban Caya edicion San Nicolas dilanti YMCA unda nan lo bay ta partiendo bukinan educativo, informacion y nan cera conoci cu e fundacion.

Croes a sigura cu nan ta bay purba pa cada kwartaal presenta charlanan nobo cu alternativanan pa tur tipo mucha cu diferente edad, por ehemplo, nan ta presente den campamentonan pa duna charla unda e aña aki ya caba nan a logra alcansa 600 mucha di diferente scol cu nan charlanan y educa nan tambe pa loke ta trata cambionan den nan curpa.

Nan ta bay na kleuter scolnan na unda nan ta bay cu nan boluntarionan cu a train aña pasa y e intencion ta pa boluntarionan tuma esaki over, manera Croes a bisa pa nan por yega na mas hende na Aruba.

Pa luna di mei nan ta bay asisti na scolnan basico cu e charla "Mi curpa ta di mi so", na september nan ta bay ta papiando cu hobennan tocante loke ta trata grooming, siguridad riba internet y otro topiconan cu ta di hobennan y pa november nan ta enfoca riba Derecho di Mucha.

Aunke e tema di e aña aki ta abuso fisico, Croes a declara cu nan ta keda traha riba tur otro tema cu ta abuso sexual, negligencia fisico y emocional, "nos ta keda traha henter e aña largo riba tur tipo di abuso y sigui conscientisa e comunidad."

Nan ta bin uniendo forsa cu Bureau Sostenemi e cual ta un di nan partners den nan actividadnan di e luna aki pa motibo cu Bureau Sostenemi ta e entidad cu ta haya e casonan di abuso di mucha, casonan di negligencia segun Croes a informa ta esun cu ta bin mas dilanti "esaki por tin un factor tambe cu no ta tur hende ta bay reporta abuso sexual of abuso fisico asina lihe, esey ta nos trabou como fundacion pa sigui siña comunidad kico ta e señalnan di abuso y nos ta spera cu trahando hunto cu Bureau Sostenemi y Directie Voogdijraad pa nan por duna nos e cifranan anto e ora ey nos por sa mas kico ta e tipo di abuso cu mas ta bin dilanti na Aruba," el a declara.

Plataforma Coleccion Aruba cu simposio ariba con ta conecta e informacion di herencia cultural di tur e islanan di Caribe

Ayera mainta durante un conferencia di prensa Archivo Nacional Aruba, conhuntamente cu UNOCA y Biblioteca Nacional Aruba a anuncia e siman di Dutch Caribbean Digital Heritage Week cu ta bay luga otro siman, como tambe e lansamento nobo di e plataforma Coleccion Aruba.

Ray-Anne Hernandez directora UNOCA, a splica cu manera ta conoci na september ultimo e plataforma Coleccion Aruba a lansa e website coleccion.aw oficialmente. Esaki ta un plataforma caminda cu por busca y haya informacion tocante Aruba.

El a sigui splica cu ma momento cu a cuminsa cu e plataforma aki tabatin tres partner cual tabata UNOCA, Biblioteca Nacional Aruba y Archivo Nacional Aruba, y aworaki tin 11 partner den e coleccion aki caminda cu diferente instancia gubernamental y no gubernamental ta pone nan coleccion y informacion historico y cultural riba e pagina aki pa asina por haci informacion accesibel pa comunidad di Aruba.

Durante e simposio aki, Hernandez a indica, ta bay trata e herencia digital di Caribe Hulandes y lo ta cuminsando dia 8 di april cu e lansamento di e mesun website coleccion.aw, pero den un bachi nobo.

El a remarca cu e website aki ta uno cu ta unico den Reino, mirando cu tin diferente aspecto cu ta haciele apart. Banda di e parti di colaboracion cu a wordo menciona caba, Hernandez a resalta cu nan ta e unico te cu aworaki caminda cu por coba den documentonan bieu usando inteligencia artificial pa lesa textonan cu normalmente e generacion nobo aki no por lesa mas, pero cu e inteligencia artificial por lesa cu ““hand text recognition” cu documentonan colonial.

El a agrega cu loke tambe ta haci e colaboracion y e plataforma aki unico ta e hecho cu nan tin colaboracion internacional cu partnernan rond di mundo di tanto na Merca, Europa y den mesun Reino.

Raymond Hernandez director di Archivo Nacional Aruba a splica cu desde cu nan a desaroya e concepto aki di coleccion.aw y cu el a wordo presenta na Aruba, nan a presenta esaki tambe riba un plataforma internacional den Caribe aña pasa, como tambe na Sint Maarten durante un discusion di sclavitud.

NO CUMPRA
ADOPTA!
BONDIA ARUBA

El a sigui splica cu como Coleccion Aruba nan a dicidi cu nan kier haci algo pa mustra, en todo caso e Caribe Hulandes, cu tin un potencial den loke nan a crea. Den cuadro di esey e plataforma Coleccion Aruba ta organisa un siman di actividadnan cu ta bay enfoca riba e topico di con ta conecta e informacion di herencia cultural di tur e islanan di Caribe, pero tambe di e material cu tin na Hulanda, den un forma digital.

“Esey ta e meta di e Dutch Caribbean Digital Heritage Week. Basicamente e prome dos dia ta pa un publico mas grandi den sentido cu nos a haci un forma di simposio pa dos dia na unda cu ta bay tin hopi informacion, entre otro riba nos plataforma mes, unda nos ta bay usele como modelo, y banda di esey tin informacion di diferente instancia, tanto Mericano, den caso aki Internet Archive, cu a bira e plataforma cu ta carga coleccion.aw, y tambe instancianan Hulandes cu tambe lo t'ey pa hunto intercambia y wak kico ta e situacion den Caribe pa asina nos yega na un nulmeting pa wak te con leu e cooperacion por sigui den Caribe Hulandes,” Hernandez a indica.

El a sigui splica cu banda di e dos dianan di simposio tin dos dia dedica na trabaonan interno, pa discuti cu otro ki forma di cooperacion por bay tin, cooperacion digital,

y tambe nan ta bay wak con un plataforma asina por funciona pa Caribe Hulandes.

Hernandez a indica cu lo cera e siman aki riba e ultimo dia cu un dia unda por bin cu recomendacionnan pa e gobiernonan, e instancianan mas halto, institutonan cu mester por coopera cu otro pa por yega na e tipo di cooperacion cu nan ta desea.

Banda di lansa e website den su bachi nobo, el a agrega, Coleccion Aruba kier logra fortifica e cooperacion den Reino Hulandes pa medio di intercambio digital di materialnan historico, cultural y tambe informacion nobo y recien.

“Den un solo sitio tur hende por yega na informacion di Aruba. E bunita di e caso aki ta cu den esun di Aruba nos tin tambe e parti cu otro islanan tin informacion di nan riba nos website y cu nan ta usando esey na e momentonan aki,” el a resalta.

Un primicia cu Hernandez a anuncia ta cu durante e prome dia di nan conferencia, banda di lansa e website den su bachi nobo, nan ta bay demostra con por sigui famianan, cuminsando cu e registro di esclavo. E intencion, el a indica, ta pa conecta cu otro registro pa asina por sigui con e famianan a move na Aruba, wak di unda nan a bin y unda nan por a bay. “Nos idea ta pa juist convence e islanan pa nan tambe por tin e material ey online accesible pa nos por sigui famianan den otro,” el a subraya.

Astrid Britten directora di Biblioteca Nacional Aruba a expresa como un di e partnernan fundador di e plataforma aki, nunca nan a pensa cu ora cu nan colega Peter Scholing a cuminsa cu e proyecto aki na aña 2019 como Coleccion BNA (Coleccion Biblioteca Nacional Aruba) cu cinco aña despues nan ta papiando di Coleccion Aruba hunto cu e diferente partnernan.

“E parti cu mi ta kere ta resalta ta e parti di innovacion y cooperacion. Manera cu a wordo menciona caba e parti di reconocemento di escritura di e documentonan bieu cu bo por reconoce nan, ta di gran balor. Loke ta importante tambe ta cu mas y mas a mira e importancia y cu e siman cu ta bin ta bay tin e reunionnan aki na Aruba,” el a resalta.

Editor
Caribbean Speed Printers N.V.
Aruba Bank N.V. Acc. #332668
Caribbean Mercantile Bank N.V.
Acc. #23951903
RBC Royal Bank Acc. #13307728

Operations Manager
Mariette Engelhart

Redaccion
noticia@bondia.com
Pilar Flores (hefe di redaccion)
Angenette Figuereo (closer editor)
Leo Maduro
Andreina Morillo
Raisa Montilla
Oriana Geerman

Ehecutivo di Benta
sulaika.croes@cspnv.com
Sulaika Croes

Aviso y Arte
Sandra Loefstop
Lisa Tromp

Departamento Digital
Juan Luis Pinto

Administracion
accounting@bondia.com
Martha Arteta de Ariza

Distribucion
Jenny Kelly

Coleccion
Evelinda de Cuba - Tromp

Pre Press
Luis Fernando Arenas (Hefe)
Pablo Libre

Press
Roland Schenker (Hefe)
Omar Ramirez
Martin Boekhoudt
Francis Dirksz

Colaboracion
Assiociated Press
Ret Karibense
Data Key

Afiliacion
Sociedad Interamerica
di Prensa (SIP)

DIRECCION
Adres: Weststraat #22
Tel: 582-7800
Email: noticia@bondia.com
aviso@bondia.com
info@bondia.com
Website: www.bondia.com
Facebook: @bondianoticia
Instagram:bondiaaruba

BON DIA ARUBA ta un corant redacta y imprimi na Aruba y ta obenibel di dialuna te cu diasabra. Ningun contenido por wordo reproduci sin permiso di editor.

Editorial

Maneho fragmenta cu ta... Duna 'bits and pieces'...

Mientras ta surgi un problema encuanto e explotacion economico di e area di proteccion ambiental na Isla di Oro, ta sali e noticia di e ministerio concerni cu ta bay busca experticio den exterior pa atende e problema di peligro di extincion di mangel na Mangel Halto. No cu esey no ta un problema existente, pero loke a capta nos atencion cu casi e anuncio ta sirbi como un intento di desvio di atencion pa loke ta tuma lugar na Isla di Oro. Y esey mientras nos ta papiando di dos caso di e mesun fenomeno: e peligro di extincion di nos reserva forestal di mangel principal, pa descuido y negligencia di gobiernonan cu a sigui otro den ultimo cinco decada, por lo menos.

E otro aspecto iritante di e anuncio aki ta cu e ta di tantisimo noticia cu nos ta haya cu 'gobierno ta bay haci algo'. Algo cu nos a critica na varios momento, pasobra den hopi caso nos ta haya anuncio so, pero nos no ta haya di tende kico ta e plan general, ki otro area ta afecta pa e mesun problema y kico ta e proposito specifico pa bay remedia e asunto na Mangel Halto. Nos ta haci e pregunta tambe pasobra, despues cu a destina e area aki pa basta tempo caba como zona di expansion di recreacion turistico, awor de repente ta corda kico lo ta consecuencia pa e vegetacion precioso aki di e presencia di demasiado hende pa recrea? No ta e cosnan aki lo mester a pensa promer cu a cuminza desaroya e area aki den tal sentido?

Ademas, Mangel Halto no ta e unico area unda a permiti destruccion di e mesun vegetacion aki, di cual gobierno y otro autoridadnan di conservacion ta bisa cu nan conservacion ta importante. A pesar di esey nos por mira cu den e area pabao di dump na Parkietenbos, a permiti un destruccion masivo di vegetacion di mangel dunando un gran cantidad di permiso pa establece diferente actividad economico, cu consecuencia cu gran parti di e vegetacion eynan a bay perdi caba, y loke a keda ainda por sigui pronto. Si acaso e maneho, si tin uno, ta cu 'give up' cierto area a caba pa conservacion, y otro a keda selecta pa haya proteccion, por bisa nos anto ta cual ta esunnan cu proteccion, pasobra honestamente nos no ta mira ningun ta haya e trato preferencial ey. Den e mesun sentido aki nos por papia di e area di Baby Beach te na Santana di Cacho, cu aki poco tempo lo carga e marcanan di demasiado turismo, mientras e propio poblacion tambe ta perde e ultimo refugio di recreacion cu nan tabatin. En corto, nos no por mira nada di un maneho coherente den asunto di naturaleza, pero e ehemplonan no a caba aki.

Algun tempo pasa a anuncia, cu orguyo, cu a 'reintroduci' e lora Arubano, cu a desaparece hopi decada pasa caba. Hopi hende local di edad den henter nan bida no a yega di mira un lora Arubano. Bunita gesto, pero na mes momento no ta papia di e desaparicion gradual di e prikichi Arubano, tambe un especie endemico, victima di urbanizacion, destruccion di naturaleza, y... boa. E pober prikichi, mescos cu varios otro tipo di pahra, no tin caminda di sconde pa e boa, y nos tin varios aña sin tende algo di kico lo haci cu e problema aki. Por cierto nos ta corda cu varios aña pasa a anuncia cu 'ta bay haci algo', esta a busca algun cientifico pa cuminza cu investigacion kico asina un boa ta come. E investigadornan por a pasa na nos redaccion pa nos splica nan exactamente kico un boa ta come: como un animal cu no ta yega na su tamaño normal pa e condicionnan adverso ambiental, e ta come tur cos cu e ta topa... Nos temor cu despues cu 'a haci algo' no lo a sucede nada mas, a bira realidad y nos no sa kico ta suediendo pa proteccion di e shoco, patrishi, prikichi, y awor tambe e pober lora cu a caba di yega cas back, contra e asesino importa aki cu ta caba cu nos fauna original... Pero e lista no a caba aki. Nos no a papia ainda di e peligro di extincion di cierto mata endemico, pa gran parti den nos parque nacional, cu lo a haya proteccion contra cabrito, cu ta impedi cu e matanan chikito ta bira grandi, pasobra ta esey ta nan cuminda faborito, e foyonan berde di e matanan mas tierno. Parque ta liber di cabrito? Si bo cera bo wowo, si. Segun nos, den pasado e fundacion a haya placa di exterior pa realiza e tipo di proteccion aki, cu ki resultado?

Por ultimo, ban baha na lama. Aki nos no ni sa unda pa cuminza. Tin un rapport cu a keda 'secreto' te cu Bon Dia Aruba a haya un ehemplar di un ciudadano preocupa, cu a relata e situacion grave di casi desaparicion di carco na e parti west di nos costa. No cu e situacion den e otro areanan lo ta mihor, pero di esey ni tin documentacion. Nos ta papia aki di un solo caso cu a yega na nos atencion, pero di igual forma por bati alarma general pa coral, pisca y tur otro especie di flora y fauna marino.

Ki dia nos autoridadnan ta cuminza traha na forma coherente y sistematico, y ta stop di duna publico 'bits and pieces', sin cu ta mira ni un cuadro general, ni algun avance despues?

LOTTO 5
Cuminsando cu 4 florin, bo por gana e suma grandi aki
Afl. 180.000,-
Obtenibel na cualkier rebendedo di Lotto.
sorteo ta awe nochi 7:45 pm
HUNGA AWO

Aruba Airport y Aruba Tourism Authority a eleva nan presencia durante Routes Americas 2024 Conference na Bogota

Orguyosamente Aeropuerto di Aruba ta participa den e di 17 edicion di e conferencia Routes Americas 2024. Ta trata aki di un oportunidad esencial pa topa e industria di aviacion di henter e continente Americano. E evento a tuma luga for di 19 pa 22 di maart na Bogota, Colombia. E conferencia a reuni diferente stakeholder clave di henter e region di America, fomentando conexion y colaboracion di gran balor.

Algo cu sigur a destaca pa Aeropuerto di Aruba e aña aki ta e echo cu Aruba Tourism Authority (A.T.A.) a uni na e evento, marcando un echo historico pa aeropuerto su di 28 biaha atendiendo Routes Conferences. E colaboracion cu A.T.A. a permiti un representacion integral pa Aruba, brindando e aerolineanan asocia un vision amplio di e ofertanan di Aruba, e esfuersonan realisa pa e ruta y e potencial na momento cu explora asociacion y ruta nobo.

“Door di incorpora e experiencia y conocemento di e ekipo di Aeropuerto di Aruba y di ATA bou e mesun dak den un stand strategicamente bon ubica tabata un bon strategia”, asina Barbara Brown, Chief Revenue Development & Communications Officer na Aeropuerto di Aruba, a duna di conoce. “E esfuerso conhunto a duna nos e oportunidad pa brinda nos aerolineanan asocia un spectrum completo di informacion, for di e instalacionnan y desaroyo di aeropuerto te cu e inventario di camber di hotel y e esfuersonan di mercadeo, facilitando p’asina nan por tuma decision a base di informacion”.

“Nos colaboracion durante Routes Americas 2024 a demostra e compromiso firme di Aruba pa genera un coordinacion y traha sin problema pa un futuro strategia pa nos destinacion. Cu un vision y experiencia comparti, nos a eleva e imagen di Aruba, garantisando cu nos mercadonan ta bon conecta y ofreciendo e facilidad di biahe desea pa nos clientenan”, asina Sanju Luidens, Chief Marketing Officer na Aruba Tourism Authority, a expresa.

Aeropuerto di Aruba y Aruba Tourism Authority a presenta cu masha orguyo e stand na Routes Americas 2024, di e manera aki marcando e prome bes den e di 28 Routes Conference desde e añanan 90, cu un colaboracion di e tipo aki a tuma luga den e conferencia. E stand aki a fungi como un centro di informacion, demostrando e beyesa incomparabel di Aruba, e diferente atraccionnan y un experiencia perfecto di biahe.

E delegacion di Aruba na Routes Americas 2024, representando Aeropuerto di Aruba, tabata encabesa pa Barbara Brown, conhuntamente cu Jo-Anne Meaux-Arends, Aviation Business Development Executive y Mary Joan Wardlaw, Customer Relationship Officer. E team di ATA tabata forma pa Sanju Luidens, Chief Marketing Officer, Sjeidy Feliciano, Area Director North America y Jordan Schlipken-Croes, Area Director Latin America. Hunto nan a añadi nan experiencia di mercadeo di destinacion na e colaboracion.

Durante e conferencia, e delegacion di Aruba a participa den mas cu 22 reunion productivo cu e aerolineanan estableci y emergente, como tambe cu varios diferente aeropuerto clave manera Guarulhos Airport y Rhode Island Airport Corporation. E reunionnan a inicia e formacion di asociacionnan nobo y interesante cu e lidernan di e industria, incluyendo GOL, Flair Airlines, Breeze, Alaska Airlines y JetSMART.

“E compromiso di Aeropuerto di Aruba pa fomenta asociacionnan significativo a keda reenforsa danki na e reconocemento special otorga na e aerolineanan asocia”, asina Jo-Anne Meaux-Arends, Aviation Business Development Executive di AAA, a expresa. A honra JetBlue, British Airways y Wingo debi na nan contribucionnan excepcional na e conexion aereo y na e experiencia di e pasaheronan di Aruba”.

A celebra JetBlue mirando cu nan a logra e participacion mas grandi den mercado (20%), cu aumento notabel den e capacidad di asiento di Boston (10%) y JFK (5%). Wingo, reconoci como e aerolinea cu mas lihe a crece den America Latino, a demostra un crecemento notabel den pasahero cu ta genera ingreso y capacidad di asiento pa Aruba. British Airways a ricibi un reconocimento special como celebracion di nan prome aña operando e ruta di London Gatwick - Aruba, mehorando e conexion entre ambos destinacion.

E participacion di Aeropuerto di Aruba y Aruba Tourism Authority na Routes Americas 2024 ta subraya e compromiso pa impulsa crecemento como tambe e exito di e sector di aviacion di Aruba, fortaleciendo e posicion di Aruba como destinacion principal den America.

Asina bon
Nos Papiamento ta...?

Tocante ‘insisti den’ o ‘insisti riba’...

Den e edicion di awe di nos articulo semanal tocante nos idioma nacional, Papiamento, nos ta bay atende e fenomeno special di cierto verbo cu a drenta nos idioma aparentemente di dos o mas banda y por lo tanto ta mustra un aplicacion di preposicion (voorzetsel na Hulandes) diferente, unda na cierto momento por bira un poco dificil dicidi cual lo ta corecto y cual no. Un ehemplo di esaki ta e verbo ‘insisti’, cu nos conoce primeramente for di Portugues/Spaño (‘insistir’). Pero e ta existi den Ingles y Hulandes tambe: ‘to insist’ y ‘insisteren’.

E verbo manera den tanto caso ta origina den idioma Latin (‘insistere’), pero con el a yega na e diferente idiomanan ta distinto. Den caso di Portugues y Spaño e ta parti di e influencia mas directo den e teritorionan Europeo cu a participa den e herencia directo di Latin, cu tabata abarca henter region sur di Europa. Den caso di Ingles e penetracion a tuma lugar via e dominio politico y economico Frances pa varios siglo, y den caso di Hulandes e trasfondo ta e influencia Frances den idioma Hulandes, pa un gran parti via idioma huridico. Hulanda a conoce tambe influencia Spaño pa via di e ocupacion Spaño di e teritorionan cu awe ta conforma Hulanda, pero e posterior influencia Frances tabata mas fuerte, como cu Frances pa hopi siglo a sirbi como e idioma di comunicacion internacional y diplomatico.

Awor, pa bolbe na Papiamento, di unda nos ‘insisti’ ta bin? Claramente e promer influencia ta bin di Portugues/Spaño y pa un motibo logico: tur e palabranan deriva di, o relaciona cu ‘insisti’, ta bin di e mesun origen ey: ‘insistente’, ‘insistentemente’, ‘insistiendo’. Pero, despues e influencia Ingles a cuminza haya forza, particularmente den forma di e aplicacion di e preposicion cu ta usa semper hunto cune. Na Ingles ta papia semper di ‘to insist on’, mientras cu den Portuues/Spaño ta papia semper di ’insistir en/em’. Awendia nos ta mira anto e penetracion di e forma di origen Ingles den nos idioma: “Mi ta insisti riba e cos aki”. Normalmente lo bo bisa ‘insisti den’ pero hende dado momento ta cuminza usa ‘insisti riba’ algo, por ehemplo ta bisa; “mi ta insisti riba e tema aki”. Esaki segun nos ta bin di e banda di esnan cu ta mas costumbra cu Ingles y cierto momento e ta haya mas uso cerca otronan tambe. Pero esaki no ta kita e uso di e version Portugues/Spaño den un otro caso, manera ora nos ta papia di por ehemplo ‘Su insistencia den e practica ilegal aki’; o : “E ta insisti den e practica ilegal aki”. Den e caso aki nunca nos lo bisa ‘insistencia riba e practica ilegal aki’. Loke nos por mira aki anto ta un infiltracion parcial di idioma Ingles den nos idioma, mientras cu e forma tradicional relaciona cu Portugues/Spaño ta keda existi.

Den otro verbo parecido tambe nos ta mira un situacion similar. E verbo ‘consisti’ tin mesun origen cu ‘insisti’ y aki tambe nos ta mira cu na Spaño por ehemplo ta papia semper di ‘consistir en’, (este juego consiste en platos de diversos tamaños), mientras na Papiamento mas tanto nos ta bisa, den e mesun frase aki: “e set aki ta ‘consisti di’ tayo do diferente tamaño”, cu ta parce mas procedente di e version Ingles di ‘consists of’.

Pa completa nos analisis, no a trata e version Hulandes, aunke nos no ta kere cu tin algun relacion cu esaki den nos idioma. Den Hulandes mes e ta un palabra di uso limita, meramente huridico, cu ta conta solamente pa e verbo mes, ‘insisteren’, mientras cu no tin un sustantivo acompañante (‘insistencia’, o ‘insistence’) den uso, manera den e otro idomanan referi. Di igual manera nos por considera e verbo ‘persisti’ cu tin su diferente versionnan manera den Spaño/Portugues: ‘persistir’, ‘persistente’, ‘persistentemente’, etc. E ta existi den Ingles tambe, mescos den Hulandes, unda aki tambe e ta di uso mas tanto den terminologia huridico, unda e ‘persisteren’ ta significa mantene e opinion o punto di vista treci dilanti anteriormente den corte.

Corsou ta implementa extra medida pa preveni mas plamamento di dengue

(CuracaoChronicle)—Gobierno di Corsou, den colaboracion cu gruponan boluntario, ta conduciendo un campaña di limpiesa riba e isla pa asina preveni mas plamamento di dengue. Tres hende a fayece caba debi na un infeccion di e malesa e aña aki. E medidanan extra di limpiesa tin e meta pa elimina mas hopi sitio di criadero posible, segun e gobierno a anuncia diahuebs.

Prome minister Gilmar Pisas a declara cu no tin crisis, pero mester tuma e situacion hopi serio. Actualmente tin shete hende cu ta seriamente malo.

Melissa Arias di e ministerio di Salud a declara cu “mester haci tur cos posible pa preveni sangura haya luga pa sigui multiplica y pica mas hende.” Cu e ayudo di comunidad, dengue por keda bao control, e ta pensa.

Diahuebs minister Dangui Oduber a dicidi pa intensifica medidanan preventivo pa e plamamento di dengue. Segun e, actualmente no tin un brote di dengue na Aruba, pero e ta preocupacion cu un por pasa.

“Bisti paña cu manga largo.”

Segun Oduber, tur residente na Aruba mester warda nan hemchi, taira y baki di mata paden of y rond di cas. A urgi residentenan pa proteha nan mes for di pica di sangura por medio di bisti paña cu manga largo y carson largo, y usa repelente di insecto.

Dengue ta mas comun na Africa, Zuidoost Asia, Sur y Centro America y Caribe. Dengue por causa dolor di joint. E malesa usualmente no ta mortal y por ser trata cu pildo pa dolor. Casonan severo ta rekeri tratamento cu likido. Si no diagnostica y trata e malesa na tempo, e por resulta den morto. Casi 90 miyon hende rond mundo ta ser infecta cu dengue cada aña. Di e casonan aki, un total di 500,000 a resulta grave.

Philips ta reporta defecto den un otro aparato pa respiracion

(NLTimes)—Philips a publica un advertencia tocante problemanan cu un otro di su aparatonan pa respiracion. Un eror den e ventiladornan Trilogy usa pa hospitalnan por causa e alarma di bateria pa zona sin causa, cual ta stop ventilacion. Esey por tin consecuencianan serio pa e pashent si cuidadanonan no interveni, Philips a bisa den un advertencia di salud.

E problemanan ta afecta tur aparato di e modelonan Trilogy Evo, Trilogy Evo O2 y Trilogy EV3000. Dies miles di e aparatonan aki ta den circulacion. Philips a ricibi 20 reportahe tocante e defectonan aki te awo. Te cu e compania sa, e defectonan no a resulta den daño na pashent.

Philips ta trahando riba un update di software cu lo mester resolve e problema. E compania ta spera pa tin esaki introduci na fin di juni. Den 2021, Philips a yama pa debolbe miyones di aparato pa apnea di soño pasobra e foam insulante usa den nan por los y drenta e vianan respiratorio di e pashent. E compania tambe a yama pa debolbe miles di ventiladornan e aña ey. E problemanan aki a costa Philips shen miyones euro den debolbimento y costo di reemplaso, donacion y areglonan.

E advertencia di diahuebs ta relaciona na aparatonan diferente.

DOW

CUERPO POLICIAL ARUBA

Atencion: Cambio di Ruta

Wilhelminastraat

Entrante diaranson 10 di april 2024 pa 9’or di mainta lo inicia Fase 2 di e proyecto di revitalisacion di Wilhelminastraat.

E trabounan lo tuma lugar entre Taste My Aruba Restaurant y Mario’s Sportshop, y e plein pabou di Bistro de Suikertuin. Trafico lo tin acceso pa por yega mas cerca posibel na e negoshinan ariba Wilhelminastraat na unda cu lo wordo cera.

E trabounan den Wilheminastraat lo tin un duracion di 60 dia di trabao.
E desviacion lo ser indica cu borchi y baricada di trafico.

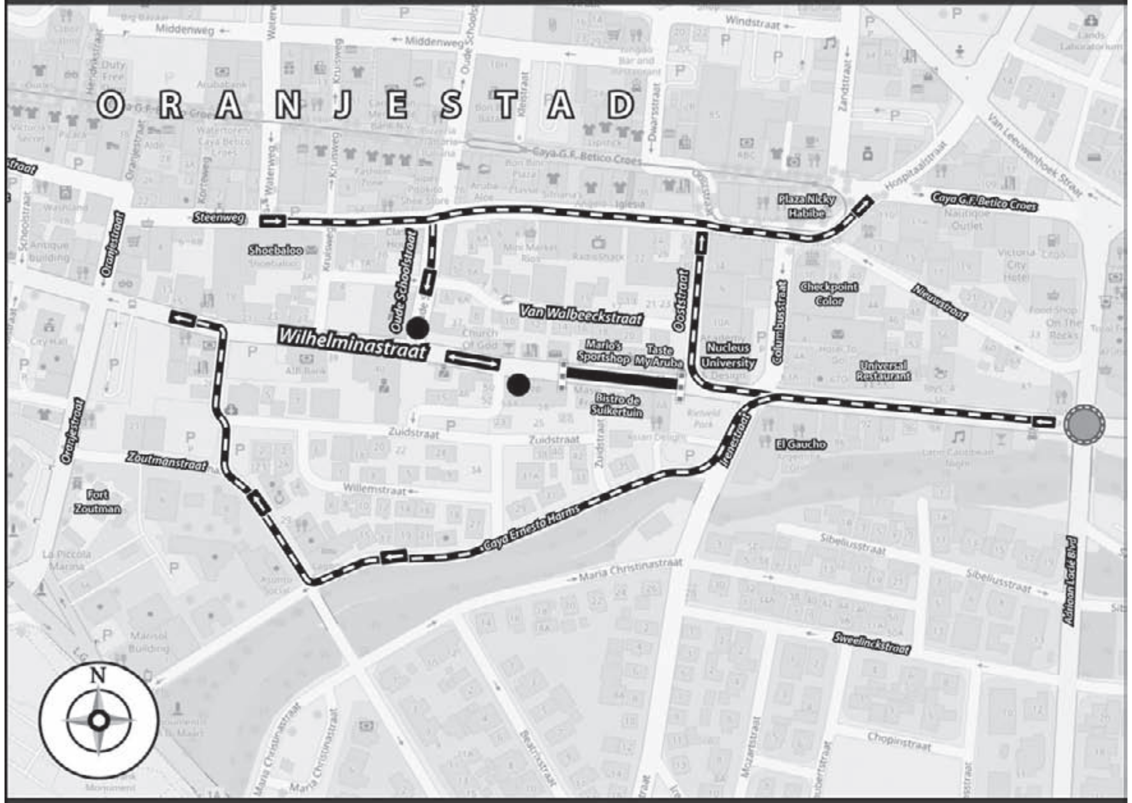
ORANJESTAD
Middenweg
Windstraat
Caya G.F. Betico Croes
Van Leeuwenhoek Straat
Hospitaalstraat
Plaza Nicky Habibe
Steenweg
Shoebaloo
Oude Schoolstraat
Van Walbeeckstraat
Wilhelminastraat
Mario's Sportshop
Taste My Aruba
Bistro de Suikertuin
Ooststraat
Nucleus University
Columbusstraat
Checkpoint Color
Nieuwstraat
Universal Restaurant
El Gaucho
Irenestraat
Zuidstraat
Willemstraat
Caya Ernesto Harms
Maria Christinastraat
Zoutmanstraat
Fort Zoutman
Oranjestraat
Sibeliusstraat
Sweelinckstraat
Adriaan Laclé Blvd
N

DOW ta hasi un peticion na tur peaton y manehado di auto pa tene cuenta cu e trabounan cu ta tuma luga. Pa cual nos ta pidi tur automobilista, negoshinan y otro usuarionan comprension y disculpa pa cualkier inconveniencia cu e trabounan por ocasiona.

Corsou:

Candela den avion di Albatros Airlines durante vuelo pa JetAir

(CuracaoChronicle)—Durante preparacionnan pa un vuelo charter pa JetAir Caribbean na Corsou, un avion di e aerolinea Venezolano Albatros Airlines a experencia un candela den un di su motornan. E incidente a sosode diaranson anochi, net ora e avion, cual tabata plania pa opera vuelonan entre e islanan ABC, a cende su motornan na Curaçao Airport.

JetAir Caribbean ta trahando pa algun tempo caba pa establece vuelonan entre Corsou, Boneiro y Aruba, pero te ainda no tabatin exito cu a esfuerso aki. E incidente aki a causa pregunta atrobe tocante e escogencia di Albatros Airlines como partner pa e operacionnan aki.

Expertonan den e industria di aviacion a expresa preocupacion tocante e decision di e Curaçao Civil Aviation Authority (CCAA) pa duna JetAir permiso pa opera vuelonan cu un aerolinea Venezolano. Nan a subraya e instabilidad financiero y sancionnan internacional cu ta haci'e dificil pa sigura e seguridad y status di mantencion di aeronavenan Venezolano cu confiansa.

Potret di CuracaoChronicle.

Comercio di droga, fraude fiscal y traficacion di hende na Hulanda ta entre esnan mas pio den Europa

(NLTimes)—Criminalnan Hulandes ta keda envolvi den traficacion di droga den henter Europa, segun Europol a bisa den un rapport cu ta mapa e netwerk di crimen mas peligroso den e continente. Segun e organisacion policial Europeo, criminalnan Hulandes ta envolvi den netwerk di traficacion pa tur droga cu nan a analisa. Crimen organisa Hulandes tambe ta envolvi den fraude fiscal y traficacion di hende.

Europol a identifica 821 netwerk criminal envolviendo al menos 25,000 criminal. E netwerknan aki ta capable di causa "daño significante na seguridad publico, regla di ley y e economia," Europol a bisa.

Al menos mita di e netwerknan identifica ta envolvi den traficacion di droga. Europol a lista 113 gang criminal cu ta enfoca principalmente riba e traficacion di cocaina, 44 riba cannabis, nuebe riba droganan sintetico y 111 riba varios diferente droga. Hulandes ta un di e nacionalidadnan mas comun entre e criminalnan envolvi den traficacion di tur e droganan aki, y Hulanda ta riba lista como un di e "paisnan principal di actividad" pa cada un. Segun Europol, e rol central di Hulanda den traficacion di droga tin di haber cu su wafnan, cual frecuentemente tin conexion directo na paisnan produciendo droga.

Criminalnan Hulandes tambe ta bon representa den e 34 netwerk criminal envolvi den fraude fiscal y 11 netwerk cometiendo crimen di propiedad. Y Hulandes ta un di e paisnan principal di actividad pa skemanan di fraude online, manera inversion y fraude di romance.

Hulanda tambe ta un pais principal cu actividad ora ta trata di traficacion di hende pa explotacion laboral. Aunke criminalnan Hulandes no ta demasiado envolvi den e netwerknan criminal activo den e area aki.

Segun Europol, mayoria netwerk criminal ta hopi diverso pa cu nacionalidad. 68% ta consisti di hende cu ta varia entre 2 pa 10 nacionalidad, mayoria cu ambos nacionalidad Europeo y no Europeo.

E organisacion a menciona specificamente un "grupo distinto" di "netwerknan criminal Belga-Hulandes." Segun Europol, criminalnan Belga y Hulandes ta trahando hunto debi na nan idioma comun, proximidad cercano y bon infrastructura di caretera entre e luganan relevante manera e wafnan di Rotterdam y Antwerp pa traficacion di droga.

Na un conferencia di prensa presentando e rapport, lider di Europol Catherine de Bolle a describi esaki como un herment clave pa aborda crimen organisa. Tambe el a adresa netwerknan criminal directamente. "Nos sa ken bo ta, kico bo ta haci, pa ken bo ta traha," el a bisa. "Bo no por sconde mas."

Delegacion parlamentario di Corsou lo asisti na e Malta Debate den Cas di Representantenan Hulandes

(CuracaoChronicle)—E parlamento di Corsou lo manda un delegacion di tres parlamentario hunto cu personal Hulanda pa atende e discusion den e Cas di Representantenan Hulandes pa cu e extension di e acuerdo entre Corsou y Malta.

E acuerdo aki ta diseña pa preveni scapamento di impuesto y dobel impuesto. E presidente di e parlamento Curasoleño, Caretti America-Francisca, a anuncia e yegada di e delegacion den un carta pa e vocero di e Cas di Representantenan, Martin Bosma. Ta anticipa cu e reunion lo tuma luga den e segunda siman di juni. Esaki a coincidi cu e siman unda reunionnan IPKO na Hulanda y e eleccion di parlamento Europeo lo tuma luga. E comite parlamentario di Corsou lo consisti di parlamentarionan Fergino Brownbill, Gwendell Mercelina y Giselle McWilliam.

Miembronan di partidonan Hulandes VVD, PVV y NSC a puntra pa clarificacion riba e acuerdo entre Corsou y Malta. E parlamentarionan di Corsou lo biaha bay Hulanda pa contesta pregunta tocante e acuerdo. Un miembro di fraccion di NSC ta preocupa cu e acuerdo lo por permiti ganashi for di participantenan den wega di placa online, incluyendo Hulandes Europeo, pa ta transferi na companianan den e paisnan. Ademas, parlamentarionan ta cuestionando si e gobierno Hulandes por descarta e posibilidad cu e acuerdo aki lo ser abusa pa facilita transferencia di placa na otro paisnan den Sur America via Malta y/of Corsou.

PARADISE
BEACH VILLAS

JOB OPPORTUNITY
Paradise Beach Villas is looking for:

- Room Attendant
- Security Guard
- Server/Bartender
- Pool & Beach Attendant
- Cook

Requirements:
Experience in the Hospitality-Tourism
A positive attitude
A team player
Great communication skills
Proficient in English and Spanish
Able to work flexible hours including weekends and holidays
Valid work permit

We offer:
Competitive salary
Dental & vision insurance
Pension Plan
Vacation Saving Program
Excellent work enviroment

TO APPLY:
Submit your resume at humanresources@paradisebeach.aw for more information, please contact our Human Resources Department at 525-4000 ext. 4093.

Bougainville Development NV
P.O. Box 162878, Altamonte Springs
FL 32716-2878, USA

J.E. Irausquin Boulevard 64 P.O. Box 4308, Noord, Aruba, Dutch Caribbean
T. 297 525 4000 F. 297 587 0071
www.paradisebeachvillas-aruba.com

Miembro di conseho di ciudad na Rotterdam preocupa tocante atakenan antisemitico den e ciudad

(NLTimes)—Varios partido den e conseho di ciudad na Rotterdam a expresa nan preocupacion tocante loke nan a yama un cantidad creciente di menasa- y intimidacionnan contra Hudiunan den e ciudad. Nan a skirbi esaki den un carta na e alcalde y consehal gobernando e ciudad.

E motibo pa e carta tabata a causa di un incidente siman pasa den cual agresornan a insulta y a scupi riba un mucha homber bistiendo un kipa despues cu el a sali for di un sinagoga. E incidente a sosode ora e tabata na caminda pa supermercado.

"Otro incidente a mira hobennan Hudiu insulta y busca pa bringa. Varios otro ehempel tambe a ser reporta cerca nos," e fraccion di VVD, Leefbaar Rotterdam, y ChristenUnie a bisa. "Victimanan, den hopi caso muchanan, ta keda den shock y ta puntra nan mes si nan por ta safe canando riba caya."

Grupo Hudiu local Joodse Gemeente Rotterdam a bisa cu e tabata un situacion fastioso cu a laga nan comunidad puntra si e situacion por ta aborda. E intimidacion, menasanan y atakenan fisico riba hende Hudiu na Rotterdam "no tin nada di haber cu critica di Israel pero ta puro antisemitismo," segun un representante di e organisacion.

E partidonan politico ta kere cu mester di un posicion mas fuerte contra antisemitismo. Nan ta critica cu no tin un condenacion firme di abusonan asina den hopi instancia. E fraccionnan kier sa for di e municipio si nan ta comparti e preocupacionnan ey y si Rotterdam ta den contacto cu representantenan di e comunidad Hudiu pa cu nan seguridad. Tambe nan kier identifica e agresornan, y nan a cuestiona si e medidanan di seguridad actualmente implementa ta suficiente.

Wilders kier agenda di "Hulanda prome" den parlamento Europeo

(NLTimes)—Geert Wilders y su partido derechista PVV kier traha pa "pone Hulanda prome" den parlamento Europeo, y no lo inclui su posicion pa sali for di Union Europeo den su manifestacion di eleccion. E partido a pidi pa un yamado Nexit den su campaña durante e ultimo eleccion di parlamento Europeo november ultimo.

"Nos lo traha hopi duro pa cambia UE for di paden," PVV a skirbi. Tambe nan a agrega cu "cooperacion intensivo economico" ta beneficio e pais.

Prome cu eleccion parlamentario Hulandes den november aña pasa, PVV a haci un yamado pa un referendum vinculante tocante Nexit. E partido nacionalista a gana mayoria asiento den Tweede Kamer, como resultado di e eleccion. Un siman despues, a resalta cu solamente 36% di su votadonan tabata en fabor di sali for di Union Europeo un posibel efecto di atrayendo votadonan for di otro partido.

E asunto aki a ser debati den Tweede Kamer siman pasa, cu partidonan den oposicion y actualmente den coalicion notando cu un Nexit lo tin un efecto destrasoso riba Hulanda, y lo debilita e posicion internacional di e pais. Ademas el a cuestiona e motivacion di esnan pushando pa Nexit, como cu un Europa dividi y caos politico ta beneficia Rusia den su impasse cu UE, NATO y Hulanda riba fundeshi bilateral.

Retiro for di Union Europeo no ta menciona den e programa di PVV pa e eleccion Europeo cu lo tuma luga na comienso di juni. PVV a declara cu nan kier "proteha" soberania Hulandes por medio di, por ehempel, mantene un derecho di veto cu estadonan miembro den UE tin.

Den e manifestacion di eleccion, cual ta consisti di shete pagina di texto, e partido di Wilders ta pidi pa "cooperacion" y un fin na "soño Eurofilia." PVV tambe kier cambia e reglanan Europeo pa asina e estado miembronan por tuma nan mesun decision riba con hopi inmigrante, migrante laboral, refugiado y buscadonan di asilo nan ta acepta.

Awo e partido ta apoya Ucrania claramente den su lucha "contra agresornan Ruso" pero no lo bisa con hopi placa e lo inverti pa yuda e pais den su guera cu Rusia. PVV ta apoya cooperacion di defensa Europeo, algo riba cual e partido no a duna comentario. Sinembargo, PVV ta keda den oposicion di un ehercito Europeo of un Notario di Defensa Europeo.

E partido di Wilders tampoco no a critica Islam den su programa. Den 2019, e partido a inclui un paragraf specificamente tocante e religion aunke e programa tabata solamente e tamaño di un papel A4. Nan a bisa cu UE tabata culpable pa e "Islamisacion" di su poblacion, y a agrega cu e existencia, hende y identidad nacional di Hulanda mester ta e prome prioridad. PVV tambe a critica e religion aña pasa den su programa di eleccion nacional.

DANKI PA RUIM OP

DIP ta gradici di antemano na un y tur pa ruim op y haci nan area limpi.

Ban cuida nos beachnan y naturaleza.

DIRECTIE INFRASTRUCTUUR EN PLANNING

Sabana Blanco 68
527-7100
www.dip.aw

Argentinonan tin scarsedad di repelente den e pio brote di dengue registra na e pais

(AFP) – Argentinonan ta usando mescla di vanila of shampoo barato pa por aleha e sanguranan y ta opcionnan cu a bira mas popular na Buenos Aires como un otro alternativa pa repelente, un producto cu a cuminsa disparce y tambe a subi di prijs ora e pais ta padece di su pio epidemia di dengue.

NO HAY OFF
NO HAY REPELENTES
NO HAY ESPIRALES

Cu 129 morto den aña aki y den pleno crisis economico, por mira con na supermercadonan e cumpradonan ta bringa cu otro of por scucha gritonan di alegria ora repelente ta yega. Algun negoshinan a crea gruponan di Whatsapp pa avisa nan clientenan ora nan ta haya mercancia. Otronan ta limita e producto aki na tres pa persona.

Tin algun cu ta busca medidanan mas economico, den un video viral ta aparece un homber na un parke rondia pa sanguranan unda e ta sigura cu un mescla di awa cu shampoo economico ta aleha e sanguranan.

E malesa cu ta provoca kentura y dolor den wesonan cu por ta mortal, ta transmiti pa sangura Aedes aegypti e cual ta relacionando cu otro sangura yama Aedes Albifasciatus y nan ta invadiendo e capital Argentino for di januari pa via di yobidanan.

Como resultado, Argentina ta ocupa e di tres luga cu casonan di dengue na Latino America, cu 129 morto contra 13 registra na e mesun fecha di aña pasa, segun un boletin epidemiologico di ultimo fin di siman a sigura.

E prome epidemia di dengue di e sorto aki tin e pais desprotegi frente un virus tropical cu a bin for di sur debi na fenomeno El Niño y calentamento global, segun Organisacion Panamericano di Salud a bisa.

Aumento di dengue a registra na Brazil cu 81%, Paraguay cu 6% y Argentina cu 3,4%, cu ta representa 92% di tur caso y 87% di e mortonan na Latino America y Caribe.

Na Argentina e epidemia aki a faborece su mes pa scarsedad di repelente pa via di e demanda y speculacion comercial despues di liberacion di prijsnan decreta pa gobierno di Javier Milei.

Pa responde na e crisis aki, presidente Milei a dicidi di elimina e obstaculonan di importacion di repelente, cu lo cual e ta spera cu e mercado por bira mas regular.

Te ayera e problema tabata continua, riba website Mercado Libre, repelente y cremanan tin prijsnan di hasta 40$, un prijs mas superior di loke ta costa normalmente cu ta 5$ y algo dificil pa un poblacion golpia pa un inflacion di 276% pa aña.

Gobierno ta hayando criticanan di oposicion debi cu a nenga di declara un vacuna obligatorio y gratuito, e Hapones Qdengam, e cual ta rekeri di dos dosis pa un balor di 140$, poco menos di salario minimo, cu ta rondia 200$.

Di su parti, minister di Salud, Mario Russo, diahuebs ultimo a señala cu nan no lo somete na “presion di laboratorionan” pa impone un vacuna, cu aunke ta “eficaz y sigur”, te ainda ta experimental y “no ta un herment pa mitiga e brote.”

Gobierno di Mexico a duna asilo politico na ex-vicepresidente Ecuatoriano condena pa corupcion

(DW-Infobae) – Gobierno di Mexico a dicidi otorga “asilo politico” na ex-vicepresidente di Ecuador, Jorge Glas, ken a busca refugio na embahada di e pais aki na Quito for di december 2023, segun Canciyeria a informa den un comunicado di ayera diabierna.

A anuncia e decision oficial na momentonan di tension diplomatico, despues cu gobierno di Daniel Noboa a ordena diahuebs ultimo e expulsion di embahador Mexicano di e pais aki, Raquel Serur.

Prome cu e anuncio di e comunicado oficial, presidente di Mexico, Andres Manuel Lopez Obrador a acusa gobierno di Ecuador di “uso di forsa excesivo” y “prepotente”, debi cu Polis Nacional di Ecuador a rondia e embahada di Mexico na Quito.

“Mi a mira uso di forsa excesivo rondiando embahada, cu hopi prepotencia, pero asina e ‘fachos’ ta,” e mandatario a declara den un conferencia di prensa ayera.

Sinembargo, el a aclaria tambe cu Mexico no lo kibra relacion cu Ecuador ni ta bay tuma medidanan similar. Quito a declara Serur “persona non grato” den contesta na comentarionan di Lopez Obrador riba e asesinato di ex-candidato presidencial Fernando Villavicencio y nan consecuencianan electoral.

E gobernante Mexicano a relaciona e reaccion di Ecuador cu e proteccion cu embahada di Mexico a duna na Jorge Glas, vice-presidente durante mandato di Rafael Correa (2007-2017), ken a yega na sede diplomatico Mexicano na december di 2023 y ta procesa pa malversacion di fondonan.

Lopez Obrador a confirma cu su gobierno ta considera di hiba na Mexico e ex-vicepresidente Glas, cu na final di 2022 a sali den libertad despues di a cumpli cinco aña di castigo den prison, pa dos condena di cohecho y asociacion ilicito cu ocho y seis aña di prison.

E mandatario tambe a afirma cu “mester respeta e derecho di asilo y soberania di Mexico pa no drenta embahada.”

Te ayera Canciyeria Ecuatoriano no a haci ningun pronunciamento, debi na consulta di prensa, solamente nan a contesta cu “cualkier informacion adicional nos ta laga boso sa e ora ey.”

Ademas, e presidente Mexicano a pone na disposicion un avion di Forsa Aereo Mexicano pa biaha Ecuador pa recoge Serur, segun fuentenan militar a sigura, pero pa un avion militar Mexicano lo por aterisa na e pais mester tin un nota diplomatico di parti di Mexico na Canciyeria di Ecuador.

A consulta Canciyeria y Ministerio di Defensa si a yega algun solicitud di parti di Mexico, pero te ayera no por a haya contesta. Ademas a puntra ki medidanan Ministerio di Interior y Polis Nacional ta bay implementa pa evita e huymento di ex-vicepresidente Glas, pa motibo cu aunke ta existi un despliegue di agentenan pafo di embahada, Polis Ecuatoriano no por registra vehiculonan diplomatico.

E defensa di ex-vicepresidente a sigura cu Glas te 4 di april tabata na sede diplomatico Mexicano, sinembargo, Canciyeria tampoco a bisa si por constata cu Glas te ainda ta na embahada di Mexico.

Haiti: ONU ta asigna fondo di 12 miyon dollar pa yuda personanan afecta pa e violencia na Haiti

(DiarioLibre) - E coordinador di Ayudo di Emergencia di Nacionnan Uni, Martin Griffiths, a asigna 12 miyon dollar di e Fondo Central di Respuesta di Emergencia pa yuda e miles di afectadonan pa e violencia na Haiti.

E fondonan aki ta bay wordo usa pa proporciona alimento, awa, proteccion, atencion sanitario, limpiesa y apoyo higienico na e personanan desplasa y na e comunidadnan di acogida na Puerto Principe y e departamento bisiña di Artibonite, asina e vocero di e secretario general di ONU, Stephane Dujarric, a afirma.

ONU a splica cu el a dicidi pa concede e placa aki pasobra e plan di respuesta humanitario actualmente ta financiando un 6.6% y esaki ta nifica cu nan a ricibi solamente 45 miyon di dollar di e 674 miyon cu nan a solicita.

Aworaki calma ta predomina na e capital di Haiti, someti diariamente na enfrentamentonan entre polis y gruponan arma cu ta domina casi e 90% di e teritorio y cu practicamente tur e actividadnan productivo, educativo, sanitario y social paralisa.

Contrario na e prome dianan di e siman aki y cu e zonido constante di tironan diaranson na varios zona di Puerto Principe, e jornada di diahuebs a transcuri sin incidente, mientras e Haitianonan ta sigui warda ariba noticia di e Conseho Presidencial di Transicion, un organo cu ta wordo yama pa tuma medidanan pa drecha e situacion di e pais.

Diahuebs ultimo EFE e constata cu e combatenan entre agentenan policial y miembronan di e gruponan arma a termina na zonanan metropolitano di e capital, manera e parke central Champs de Mars, cu ta keda alrededor di e Palacio Nacional, cu e rebeldenan a trata si asalta na dos ocasion den e ultimo simannan.

Mientras e operacionnan di e forsanan di orden ta continua, e Polis Nacional a informa cu su agentenan na e aeropuerto internacional di Cabo Haitiano a aresta Gladymir Joseph, di 38 aña considera e number tres den e structura di e grupo arma, Savien.

Segun un comunicado policial, Joseph, alias 'Dede' tambe ta forma parti di otro gruponan arma cu ta opera na Puerto Principe y varios provincia di e pais.

E gruponan arma, e mayoria di nan lidera pa e ex polis Jimmy Cherizier, alias 'Barbecue', ta opone na e instalacion di e Conseho Presidencial pa e Transicion na Haiti, un entidad di nuebe miembro, shete cu bos y voto, y dos cu bos solamente, cu a wordo crea pa e Comunidad di Caribe (Caricom) y paisnan manera Merca, Canada, Brasil y Mexico.

Na e momentonan aki, y despues di varios reunion entre nan miembronan, no ta conoci ainda ki dia e Conseho ta drenta den funcionamento completo, despues cu e prome minister Haitiano, Ariel Henry, cu ta na Merca, a priminti di renuncia pa facilita e transicion.

Republica Dominicana: Ministerio di Hende Muhe a presenta "Sara" pa orienta victimanan di violencia di genero

(DiarioLibre) - E Ministerio di Hende Muhe a presenta "Sara", un herment digital diseña a traves di inteligencia artificial cu lo sirbi como un canal accesible y confiable pa brinda informacion y orientacion, na hende muhe cu ta enfrenta e menasa di violencia di genero y intrafamiliar, cu e institucion ta ofrece, manera por ehemplo casnan di acogida, asistencia legal y psicologico y e Liña di Emergencia *212.

E minister di Hende Muhe, Mayra Jimenez, a señala cu e sistema aki ta diseña pa brinda informacion confiable y orientacion online.

"Nos ta convenci cu amplia y fortalece e strategianan y e camindanan di acceso na e informacion y servicionan di atencion pa violencia di genero ta crucial pa duna un respuesta integral," el a destaca.

El a splica cu e hermentnan aki "a wordo desaroya, cu un enfoke den uso, intuitivo y for di un lenguahe facil y amigable, a traves di inteligencia artificial, for di un base di datos cu mas di 170 pregunta y respuesta, cualnan ta wordo combina pa brinda orientacion y referencia, for di un perspectiva di genero, derechonan humano y abordahe integral y interseccional di e tiponan di violencia."

Di su banda, Inka Mattila, representante residente di e Programa de Nacionnan Uni pa Desaroyo (PNUD) na e pais, a bisa cu esaki ta un ehempel di con por pone tecnologia y innovacion na servicio di e personanan.

"Sara ta un forma nobo y innovador di brinda informacion na e victimanan di violencia di genero, probechando e oportunidadnan cu tecnologia ta ofrece nos pa yega cerca di e personanan cu, pa diferente motibo, por ta di accesibilidad of privacidad, no por informa nan mes of solicita ayudo a traves di mecanismonan tradicional. For di PNUD y Infosegura, nos ta sinti un gran satisfaccion pa compaña e integracion di e herment aki na e sistema di proteccion na Republica Dominicana," el a agrega.

E chatbot "Sara" ta bay ta disponible ariba e website di e ministerio di Hende Muhe, e lo funciona online, usando algoritmonan inteligente pa adapta su respuesta y brinda apoyo den cada situacion di manera natural, mescos cu ta papia cu un amiga, for di cualkier plataforma of dispositivo electronico.

E lo ta funcionando 24 ora pa dia tur dia y e ta bay ta vincula cu e servicionan cu e ministerio di Hende Muhe ta brinda, como tambe na otro institucionnan di e sistema di proteccion.

Sistema de Atención y Respuesta Automatizada
USAID

Sean Paul kier hiba dancehall rond mundo cu su tour nobo

(AP) - 21 aña atras Sean Paul su himno di dancehall "Get Busy" a ricibi e prome posicion den Billboard Hot 100.

"El a cambia pami awo," Sean a conta The Associated Press. "Ora mi bisa 'get busy' mi ta bisando e muchanan bay haci nan huiswerk of yuda na cas."

Den e añanan desde cu Paul a yuda introduci dancehall y reggae na audiencianan nobo, el a lansa 6 album ambicioso, cu dos di nan net despues di e pandemia di coronavirus; 2021 su Live n Livin y 2022 su Scorcha. El a bira un tata y casa dedica pero nunca su ambicion di crea musica cu ta trece alegria y gana di baila a bay.

"E ta un piesa cu nunca ta bira bieu pami,' e ta bisa di Get busy. "Cada biaha cu mi purba di haci un cantica, mi ta purba pome e mesun sentimento cu mi tabatin ora mi a conoce mi pareha y invit'e baila. E ta un sentimento."

Esaki ta traduci den su meta pa hiba positividad na e pueblo.
"Mi tin hopi ayudo pa e ritmo di e canticanan. E genero mes ta hopi contagioso," el a conta. "E ta trece felicidad." El a agrega cu tempo cu e tabata hoben e "tabatin hopi problema di mesun manera cu mayoria hoben ta pasa aden, purba haya bo mes, purba compronde kico bida ta. Mi tata tabata cera. Mi mama tabata un mama soltero y e tabata lucha pa sigura cu nos ta ser consciente," el a splica.

Awo, e lo trece e energia aki na un tour di 22 parada na Merca cu e titulo di Greatest Tour cuminsando dia 2 di mei. "Dicon awo? Mi ta sinti cu hendenan ta cla pami atrobe," Paul a declara. "Mi a haci algun trabao cu algun acto di reggaeton aña pasa, referenciando e hit cu Feid y e otro cu Manuel Turizo.

Acusadornan di Michael Jackson ta bisa cu nan tin derecho na potretnan di su parti priva

(TMZ) - Michael Jackson su compania di produccion kier stop dos di su acusadornan di haya potretnan di polis cu ta inclui imagen di su partinan priva, cual nan ta bisa cu nan tin tur derecho di tin.

John Carpenter, e abogado cu ta representando Wade Robson y James Safechuck, ta conta TMZ cu "The Los Angeles Police Departmenr y Santa Barbara Police Department a duna Michael Jackson y su ekipo legal incluyendo Thomas Mesereau tur e evidencia cu ta comproba cu Michael Jackson tabata abusa di muchanan sexualmente y cu su corporacionnan tabata altanto di esaki."

John ta bisa cu Michael Jackson su companianan tin e evidencia aki pa decadanan caba y e ta kere cu e tin derecho na e mesun informacion. E ta agrega cu "mi ta compronde dicon e ekipo di defensa di Michael Jackson no kier pa nos tine."

Thomas Mesereau y Jennifer Keller, e abogadonan representando Michael Jackson su corporacionnan, a contradeci John su acusacionnan bisando cu esaki ta falso. Nan ta bisa cu Wade y James su ekipo tin e mesun informacion cu nan tin, insistiendo cu no tin evidencia creibel cu Michael Jackson a abusa di nan tempo nan tabata mucha. Tambe nan ta bisa cu nan luchanan legal durante e añanan tocante esaki nunca a duna resultado.

Nan a conta TMZ cu "esaki a keda confirma pa Mr. Jackson su huicio criminal extenso den aña 2005, unda e acusacionnan den su contra a keda retira 14 biaha y el a keda completamente exonera pa un hurado sumamente conservativo. Esaki ta un intento desespera di Robson, Safechuck y nan abogadonan pa envenena e hurado y promove nan acusacionnan sin base contra Michael Jackson. E caso aki mester keda trata den un corte, no den media."

E argumentonan aki ta bini despues cu Michael Jackson su compania a purba blokia Wade y James su ekipo di obtene su documento criminal, bisando cu e acusadornan tabata kier e imagennan di e difunto leyenda su parti intimo.

Anteriormente a reporta cu Wade y James ambos a acusa cu Michael Jackson a abusa di nan ora cu nan tabata chikito y finalmente lo haya nan dia den corte. Como parti di nan demanda revivi, e dos hombernan su ekipo legal a purba pidi e documentonan di polis di Michael Jackson, cual por inclui potret di Michael Jackson su curpa sunu cual a ser tuma durante e investigacion.

Michaerl Jackson su ekipo ta kere cu e difunto su famia tin derecho di mantene su privacidad, hasta añanan despues di su fayecimento, cual ta haci cu nan ta kere y lucha pa e peticion keda nenga.

Like us on Facebook
facebook.com/bondianoticia

A corona Rashida Schmidt como Miss Supranational Aruba

Pa prome biaha Aruba lo participa na e certamen aki

Recientemente Prome Minister Evelyn Wever-Croes a efectua e acto di coronacion di Miss Supranational Aruba 2024, señorita Rashida Schmidt. Esaki ta e prome biaha cu Aruba ta participa na e certamen di Miss Supranational 2024 cu lo tuma lugar dia 6 di Juli na Polonia.

Rashida Schmidt ta un studiante di ley na Universidad di Aruba. Un mucha muher bunita, inteligente, y hopi bon prepara pa e certamen aki. Unda cu Aruba participa semper tin expectativanan hopi grandi y sigur Rashida lo ta un digno embahadora di Aruba den e certamen aki.

Prome Minister a expresa cu ta un honor y placer pa efectua e acto di coronacion di e prome Miss Supranational Aruba y cu e ta admira e dedicacion di e organisacionnan cu ta prepara candidatanan pa certamennan asina. E trabou ta grandi ya cu mester prepara e candidatanan cu habilidadnan y conocemento cu nan mester di Aruba y riba hopi otro tereno.

"Mi tin un respet enorme pa candidatanan cu ta prepara nan mes pa certamennan asina y mi ta desea Rashida tur clase di exito cu e lunanan su dilanti prome cu e certamen y sigur pa e certamen mes cu lo tuma lugar na luna di Juli", Prome Minister a termina bisando.

Tayer "Sembrando Simia di Crecemento Personal" ta cultiva exito entre hoben

Recientemente Heart-Centered Leadership Foundation (HCLF) a organisa un tayer titula "Sembrando Simia di Crecemento Personal". E tayer tabata un un exito absoluto, alimentando mente y alma di e participantenan cu ta forma parti di e club hubenil di e fundacion. E actividad aki a uni un grupo di hobennan vibrante cu ta desea pa explora retonan di descubrimento personal y di creatividad propio.

E atardi tabata un reunion di mente hoben y vibrante, arma cu cuashi y pochi di klei, cla pa cuminsa un trayecto di transformacion. Durante e tayer, hobennan a haya e oportunidad pa pinta pochi, sembra simia y expresa nan aspiracionnan. Bou guia di HCLF su trahado hubenil y di boluntario Monica Franken, e hobennan a siña lesnan valioso di pasenshi, resiliencia y "mindfulness". Trahando cu tera a duna e hobennan oportunidad pa descubri kico ta crecemento. No solamente crecemento den contexto di con un mata ta crece di un simia chikito pero tambe con esaki ta un paralelo di nan mesun desaroyo personal. Door di e experiencia aki, nan a obtene no solamente habilidadnan practico di hardineria, pero tambe un comprension mas profundo di cuido propio y resiliencia.

Segun e tayer a yega su final, participantenan a bay cu mas cu solamente pochinan bunita pinta y simianan nobo sembra. Nan a sali cu un sentido di meta renoba, un conexion mas fuerte cu nan mes, y hermentnan pa sigui cria na crecemento.

"Tabata berdaderamente un inspiracion pa presencia e hobennan aki bin hunto, uzando nan creatividad pa asina cuminsa un trayectorio di descubrimento personal", a remarca Deanna Lampkin, trahado hubenil na Heart-Centered Leadership Foundation. "E simianan di nan desaroyo personal a wordo sembra y nos ta ansiosamente anticipa e flornan bunita cu lo surgi mientras nan sigui duna forma na nan soñonan y aspiracionnan".

HCLF kier a extende un danki di curason na Monica Franken pa a yuda guia e tayer pa e grupo di hobennan. Monica Franken ta un "young entrepreneur" cu su negoshi chikito di joyas y prenda traha na man "Mersea". Desde 2023 e ta un boluntario bao HCLF su grupo "Heart-Centered Impact Coaches" cu ta guia hobennan durante actividadnan di e fundacion.

HCLF ta un fundacion cu a establece na 2008 pero desde 2012 ta ofrece hobennan di Aruba programanan di crecemento personal. Su club hubenil Heart-Centered Youth Leaders a caba di cuminsa su programa unda 2 biaha pa luna lo tin encuentro cu actividad y tayernan. Cu Heart-Centered Youth Leaders, e hoben ta siña entre otro conoce su mes miho, cera amistadnan nobo y positivo, siña comunica miho y pone metanan personal.

Pa mas informacion di HCLF su actividadnan pa hoben por tuma contacto na 5841211 (liña di Whatsapp). Por sigui e fundacion tambe riba su rednan social HCL Foundation riba Facebook y hclfaruba riba Instagram.

Aruba Bank y Fundacion Mi Cutisa: Uni pa Preserva y Celebra Nos Cultura Arubiano!

Aruba Bank ta entusiasma pa yuda sostene e herencia cultural di nos isla mediante un colaboracion reciente cu Fundacion Mi Cutisa, un organisacion enfoca ariba e celebracion y preservacion di e cultura unico di Aruba.

Na e centro di e mision di Fundacion Mi Cutisa tin un variedad vibrante di iniciativanan cultural cu nan ta trece na bida, for di museonan comunitario manera e encantador Museo Cas Tan Tin te creacion di documentalnan cu ta captura e esencia di tradicionnan Arubiano.

Pa alimenta nan trabou apasiona, Aruba Bank a contribui cu un display di television y un laptop, hermentnan cu lo mehora nan habilidad pa entretene nos comunidad y trece cultura Arubiano pa dilanti.

Imagina e storianan cu lo wordo conta y e historia cu lo wordo comparti uzando e ekiponan aki: charlanan cu ta transporta bishitante atraves di tempo, presentacionnan cu ta desplega e tapiz rico di nos pasado, y sesionnan educativo cu ta inspira e proximo generacion.

E hermentnan aki lo permiti Fundacion Mi Cutisa pa trece documentalnan na bida den e museo, edita y exhibi imagennan di Arubanonan den vestuario tradicional, y hopi mas.

Nos na Aruba Bank ta orguyoso di hunga un papel den e viahe cultural aki, apoyando e mision di Fundacion Mi Cutisa pa teje nos herencia den e bida diario di nos comunidad.

Esaki ta nos manera pa sigura cu e tradicionnan vibrante y storianan di Aruba ta sigui enrikece y educa futuro generacionnan, celebrando e spirito cu ta haci nos isla berdaderamente unico.

Opinion ta un seccion di ***Bon Dia Aruba*** *specialmente pa brinda oportunidad na lectornan individual pa expone nan opinion. Contenido publica di ningun manera ta refleha opinion di* ***Bon Dia Aruba*** *y ta pa responsabilidad exclusivo di e organisacion/individuo cu ta ofrece esaki pa publicacion.* ***Bon Dia Aruba*** *ta reserva e derecho di no publica texto ofreci, si esaki segun e medio no ta cuadra cu e normanan di decencia cu nos ta mantene, pa evita contenido cu ta innecesariamente ofensivo. Esaki suheto na evaluacion exclusivo di* ***Bon Dia Aruba****.*

OPINION

Skirbi pa Clyde Harms

April 7, aniversario di un Dia Historico di Paardenbaai

Dia 7 di April 1948 e bapor Helicon di Koninklijke Nederlandse Stoomboot Maatschappij (KNSM) a marca historia drentando Paardenbaai di banda pabou. Anteriormente, tur bapor mester a drenta di banda pariba y sali banda pariba, pasobra e entrada di banda pabou no tabata suficiente hundo. Pa haci esaki, nan mester a draai 180° den awanan di haf, entre e waf (Cornelis Eman Kade) y e rif, un maniobra hopi dificil y peligroso cu e bapornan grandi no por a efectua. Pa acomoda e bapornan cu tabata bira mas y mas grandi, Aruba a realisa cu mester haci un trabou colossal riba Paardenbaai.

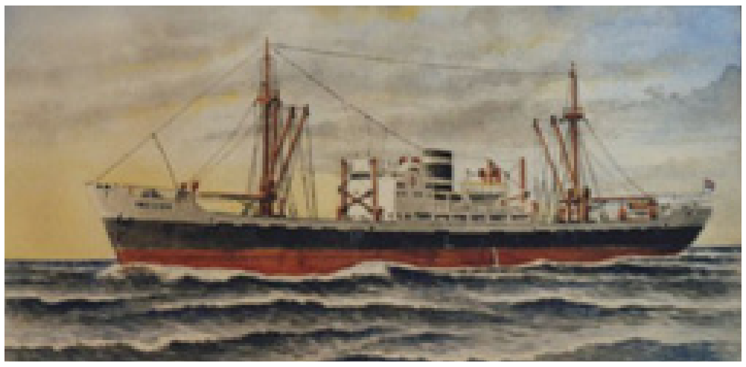

E entrada banda pabou di Paardenbaai tabata solamente 12' (3.7 m), suficiente pa e barkitonan di pisca, pero no suficiente hundo pa e barconan di carga. E opcion logico tabata pa coba banda pabou, pero cobamento e tempo ey lo a costa mas cu gobierno tabatin pa gasta.

Despues di Guera Mundial II, Aruba a haya ayudo financiero pa haci e cambionan necesario. Na 1947 e empresa Standard Dredging Company a cuminsa coba e entrada di pabou pa elimina e biramento di e bapornan na waf grandi. Pa dia cu Standard Dredging a caba nan trabou na 1948, henter Paardenbaai tabata 36' (11.0 m) hundo. E entrada di Helicon 76 aña pasa a haci cu awe Aruba por ricibi e bapornan mas grandi di mundo y nos economia ta disfruta di e turismo crucero. Cu maneho huicioso di Paaardenbaai pa mas di un siglo, a crea e fundeshi pa e turismo di Aruba, e pilar mas importante di nos economia. P'ami, e entrada di M/S Helicon 76 aña pasa ta e icono di e proceso.

Skirbi pa Gregorio Wolff

Candidatonan pa eleccion di presidente na Venezuela *Parti 2*

Aki ta sigui e segunda y ultimo parti di Sr. Wolff su piesa di opinion.

Oposicion den PUD a laga candidato di MCM cay y sostene otro candidato
MCM a sabiendo y aceptando cu e ta inhabilita, hunto cu Vente Venezuela a presenta, Corina Yoris pa ta nan candidato pa presidente, den reunionnan di PUD. Segun Rosales nan no por a yega na un acuerdo, esta un consensus pa postula un candidato di PUD y 5 minuut prome cu e tempo termina pa inscribi candidato dia 25 maart 2024, FV y UNT a inscribi su persona pa ta candidato pa presidente. MUD, tambe na ultimo minuut, a inscribi un candidato "TAPA", esta por wordo cambia pa un di e otro 12 candidatonan cu a inscribi.

Declaracionnan cu ta sali for di Merca
Ex-ministro di Asuntonan exterior di USA, Mike Pompeo a bisa algun aña pasa, "cu e problema grandi di Oposicion na Venezuela ta, su division, unda tin como 20 partido y cada partido kier pa nan lider bira e presidente di e pais".

Importante pa menciona ta cu dia 5 februari 2024, CIA na Merca a saca un informacion clasifica, esta secreto. 12 Maart ultimo e informacion aki a ser declasifica, esta a bira publico. E info ta bisa cu oposicion ta dividi y e posibilidad pa Presidente Maduro perde e eleccion na Venezuela ta hopi chikito.

MCM y Donald Trump, candidato pa presidente di Merca, nan dos ta casi igual na otro, nan dos tin un sistema bruto di ta malcria, grosero, egoista y narcisista. Esaki lo ta e motibo cu MCM ta perdiendo e apoyo necesario di otro partidonan den PUD na Venezuela y pa por a inscribi Corina Yoriz, cu MCM so a apunta.

Na Merca e gobierno democrata tambe ta den un proceso pa inhabilita e candidato Republicano Donald Trump, pa su hopi fechorianan y malcomportamento. Un posicion pa yuda MCM den su lucha contra inhabilitacion lo daña e politica di gobierno di Merca pa inhabilita Trump. Dia 18 april 2024 Gobierno Mericano, metiendo un biaha mas den asuntonan interno di Venezuela, lo tuma su decision si ta sigui cu sancionnan o No.

Expertonan ta bisa cu ta dificil pa Gobierno di Merca sali para banda di Gobierno di Venezuela. Un posicion positivo pa Venezuela ta hinca e Gobierno di Merca den un posicion fastioso y dificil, unda Merca mester bay duna splicacionnan corecto kico a pasa y ta pasando cu:

- E rafinaderianan di CITGO subsidiario di PDVSA, cu balor di hopi biyonnan di dollar;
- E miles di Gas-stations di CITGO na Merca, tambe cu bal biyonnan;
- E hopi biyonnan, Placanan di Venezuela wanta den Banconan na Merca;
- Placanan saca for di CITGO y entrega na e gruponan di hende rond di Guaido;
- E avion (747-300) destrui, di e compania Venezolano Conviasa algun tempo atras.

P'esey tin hopi pronostico cu e confrontacion USA vs Venezuela lo sigui.

Pa Venezuela sancionnan ta fastioso, pero nan ta den mihor situacion cu na 2017 pa 2021, ya cu awe nan tin bon relacion cu paisnan di BRICS y cu paisnan na Asia, unda tin crecemento grandi di economianan cu mester di petroleo.

Skirbi pa Robert Arends

Pensioen di biehes: Dicon?

Dicon, tin desigualdad (entre "casa" y "no-casa") ora di paga pensioen di biehes di Aruba (AOV-Aruba)?

Si ora di cobra "prima" pa cubri gastonan di AOV-Aruba no ta haci distincion entre "casa" of "no-casa", dicon ora di paga pensioen di biehes (AOV-Aruba) si ta haci distincion entre "casa" y "no-casa"?

Pa trato igual (=elimina discriminacion) di tur ciudadano ta necesario pa Parlamento tuma accion y exigi (pa medio di un mocion) di Gobierno pa elimina e distincion entre "casa" y "no-casa" for di tur ley cu ta toca entrada di ciudadanonan (= ley di pensioen di biehes y ley di "inkomsten- en loonbelasting").

Pa loke ta trata e leynan menciona, mester trata cada ciudadano como "un persona" individual sin tene cuenta cu su forma di biba ("casa" of "no-casa").

Cu eliminacion di e distincion entre "casa" y "no-casa" ta elimina e discriminacion/desigualdad financiero entre ciudadanonan cu ta existi a base di nan forma di biba. Ademas ora realisa e eliminacion, e ehecucion di e leynan ta bira mas simpel y facil, di moda cu lo scapa hopi placa (= menos gasto di ehecucion y administracion pa SVB-Aruba y DIMP/Gobierno).

Cua partido(nan) politico tin of ta tuma e principio di "igualdad" financiero entre ciudadanonan di Aruba como punto di campaña pa proximo eleccion na Aruba?

Mester warda te pa e proximo Parlamento/Gobierno tuma accion y elimina e desigualdad of e actual Parlamento/Gobierno mes por elimina e discriminacion/desigualdad entre "casa" y "no-casa" for di leynan di SVB-Aruba y DIMP-Aruba?

Accidente pa falta di preferencia riba caminda di tera na Tanki

Diahuebs atardi a drenta informe di un accidente na Tanki leendert, mesora a dirigi un patruya na e sitio.

Na yegada di e patruya a bin compronde cu aki ta trata di un accidente pa falta di preferencia. Afortunadamente ningun hende a resulta herida.

Chauffeur bayendo a dal riba borchi trafico y muraya di cas

Dialuna madruga a drenta informe di un accidente na De La Sallestraat, mesora a dirigi un patruya na e sitio.

Na yegada di e patruya a bin compronde cu e chauffeur di e Kia Rio A28513 biniendo zuid den Kamerlingh Onnesstraat a sigui straight na e crusada y a bay dal riba e borchi trafico y riba e cura di cas. Despues di e impacto e chauffeur a bandona e sitio. Polis a confisca e auto pa e doño aparece y para responsabel pa e daño.

Homber basta cansa y bebi a keda drumi riba banki wardando bus

LINGOSONS
arubus
THE ONLY CASINO IN ARUBA WITH two locat
WIND CREEK
FEELS LIKE HOME...

Dialuna mainta a drenta informe di cu tin un persona drumi riba e banki na e parada di bus na Palm Beach dilanti di Hilton, mesora a dirigi un patruya na e sitio.

Na yegada di e patruya a bin compronde cu aki ta trata di un persona basta cansa y bebi cu casi ni por a para riba su propio pia. Mirando su condicion polis a solicita e vehiculo di transporte pa asina hib'e warda di polis.

Bombero ta kibra bentana pa polis drenta den cas di persona cu tin hopi dia sin ser mira

Diahuebs merdia a drenta informe cu algun hende ta preocupa pasobra nan tin algun dia sin mira e persona y ta haya su falta, mesora a dirigi un patruya na e sitio.

Na yegada di e patruya enberdad e cas ta na lock y a pidi bomberonan bin kibra porta of bentana pa drenta wak si e persona ta ok of no. Na yegada di bombero a kibra e glas di un benta y a habri esaki pa polis drenta. Na prome instante polis no a hay'e pero despues si y a bin compronde cu e persona mes no tabata contesta yamadanan di su yiu y ni kier wak ningun hende.

Pa tur seguridad a pidi pa un ambulans bin control'e y e tabata bon di salud.

Ministro di Husticia y Asunto Social ta anuncia cu entrante **08 april 2024** segun Ley di Molester, durante 30 dia lo tin oportunidad pa un y tur tuma conocemento na Departamento di Legislacion y Asunto Huridico, **Schotlandstraat 53** di un peticion di permiso cu a ser haci pa un **instalacion di gas di 120 galon** na **Bernhardstraat 168**. Den e periodo aki tur hende por expresa por escrito nan desacuerdo cu dunamento di e permiso menciona. Esaki mester ta dirigi na Ministro di Husticia y Asunto Social mediante director di Departamento di Legislacion y Asunto Huridico, Schotlandstraat 53.

Chauffeur a pega soño baha caminda y kentel riba Sasakiweg

Diadomingo mainta a drenta informe di un accidente cu hende herida riba Sasakiweg, mesora a dirigi tanto polis como ambulance na e sitio.

Na yegada di e patruya a bin compronde cu aki ta trata di un accidente unda cu e chauffeur a indica cu el a pega soño baha caminda y a kentel den banda. Door di e impacto e chauffeur a resulta herida.

Na yegada di e ambulance nan a atende e victima a transporte pa hospital.

Homber a coy auto deportivo sin cu e doño sa pa bay test e y a kibr'e

Diadomingo mainta a drenta informe di un accidente na Driemasterstraat, mesora a dirigi un patruya na e sitio.

Na yegada di e patruya a bin enkontra cu un B.M.W. Z4 color shinishi sin plachi number kibra riba un palo di luz. E chauffeur no a ricibi ningun herida. E chauffeur a declara di a coy e auto sin cu e doño sa y a bay plam'e riba un palo di luz.

Polis a confisca e vehiculo pa mas investigacion.

Polis a detene dama burachi cu a accidenta cu auto na Madiki

Diadomingo merdia a drenta informe di un accidente na Madiki, mesora a dirigi un patruya na e sitio.

Na yegada di e patruya a bin compronde cu e dama chauffeur di un Mitsubishi Lancer coriendo bao influencia cu velocidad halto no a reacciona na tempo y a bay dal riba un auto staciona. Afortunadamente ningun hende a resulta herida.

Polis a nota cu e chauffeur ta bao influencia y a pone supla y esaki a surpasa e liña di limite permiti y polis a detene pa a core bao influencia y causa un accidente.

Turista herida cu varios corta y golpi ora cu UTV a bolter panort di Kapel di

Diadomingo merdia a drenta informe di un accidente cu UTV panort di Kapel di Alto Vista unda un turista a resulta herida cu varios corta y golpi na curpa ora cu e UTV a bolter na e costa panort di e Kapel.

Nan a trece e victima na e Kapel unda ambulance a bin busk'e pa hib'e hospital.

Discusion entre casi campeon di NASCARHamlin y doño di pista riba rednan social a bira personal

(AP) - Un di NASCAR su doñonan di pista a delete publicacionnan riba rednan social haci anteriormente diabierna mainta den un discusion cu e chauffeur top Denny Hamlin cu a cuminsa ora cu Hamlin a critica e trabao haci na Sonoma Raceway na California.

Marcus Smith, hefe di e conglomerado Speedway Motorsports, cual ta doño di 10 di e pista den NASCAR Cup Series su schedule, tabatin un problema cu Hamlin su publicacion cu a señala diahuebs cu un test di vehiculo a keda cancela pa motibo cu e problemanan cu e superficie nobo riba e caretera na California.

“Ora cu drecha caya di manera barata no ta funciona,” Hamlin a publica riba X. El a sugeri eora cu North Wilkesboro Speedway na North Carolina, cual a ser revitalisa pa Speedway Motorsports cu ta anfitriona NASCAR su All-Star, lo enfrenta problemanan similar durante proximo luna su evento. Smith a responed na esaki rapidamente cu su propio comentario, cual a cuminsa un discusion cu a dura te diabierna. “E ta un gran publicacion di un persona cu no sa tur e informacion. Ignorancia pa nos tur por mira,” Smith a publica.

Esaki a escala e discusion entre Smith y Hamlin,gañado di 53 careda den e copa pa Joe Gibs Racing y doño di 23XI Racing cu Michael Jordan. Hamlin a gana siman pasa su careda na su cas den Richmond, Virginia, y lo purba di haci esaki dos victoria straight diadomingo den Martinsville Speedway.

“Nos a mira bo record,” Hamlin a publica na su turno. Smith eora a eleva e discusion aun mas pa medio di comenta tocante Hamlin su inhabildiad di gana un campeonato, e unico cos cu ta falta riba CV di Hamlin. “Si, nos ta tuma riesgo y tin biahanan ta funciona, pero otro biahanan no,” Smith a publica. “Nos a mira bo intentonan di gana e campeonato tambe. Ora cu bo tin un chens, bo por dunami algun tip di golf.”

“Esaki ta bo tip. Laga otro hende maneha bo negoshi prome cu bo destrui tur loke bo tata a dunabo,” Hamlin a responde.

Hamlin, ken a ser critica henter siman pa cuminsa un poco trempan riba diadomingo resultando den su victoria na Richmond, a bolbe back rednan social diabierna unda el a pidi pa cont’e algun noticia pa hala atencion for di su mes. Smith eora a haci un publicacion unda el a informa cu el a delete su publicacionnan.

“Pa sigui cu e resto di mi publicacionnan, mi tin hopi orguyo den e trabao y dedicacion di nos miembronan di ekipo pa haci NASCAR lo miho cu e por ta y mi no mester laga un combersacion riba rednan social bira asina personal y pa motibo aki mi a delete e publicacionnan. Tambe el a bisa cu Hamlin ta un “chauffeur cu pasion y doño di un ekipo. Mi ta anticipa mira su persona competi pa bira e campeon e aña aki. Nos ekipo ta trahando duro pa drecha algun problema cu e caretera y nos lo haci un bon trabao. Ban mantene e momentum positivo den aña 2024!”

Hamlin tambe a comenta bisando cu e lo “definitivamente tuma responsabilidad pa mi parti den esaki. El a bira hopi mas personal cu e mester a ta,” el a publica.

Vingegaard tin un pulmon colapsa despues di accident durante careda na Basque Country

(AP) - Campeon defendiendo su titulo Jonas Vingegaard ta hospitalisa na Spaña, un dia despues cu el a kibra varios ribchi den un accident cu otro ciclistanan durante e Tour caotico di Basque Country.

E ciclista di Dinamarca su ekipo Visma-Lease A a bisa cu mas test a revela cu Vingegaard tambe tin un pulmon colapsa y un golpi pulmonar cu el a obtene den e accident di diahuebs. E ekipo a bisa cu e lider den ciclismo tabata “stabil y a pasa un bon anochi” pero te ainda ta hospitalsia na Vitoria.

E accident a bini menos di 3 luna prome cu e comienso di Tour de France dia 29 di juni ora cu Vingegaard tabata den schedule pa enfrenta contra su rival Tadej Pogacar. E encuentro sumamente anticipa di e ex campeonnan awo ta den duda.

Tabatin mas accident na e Tour di Basque Country riba diabierna, ora cu Mikel Landa y miembro di ekipo di Soudal Quick-Step Gil Gelders a accidenta contra otro den e di 5 etapa. Landa, e runner-up den e careda na Spaña un aña atras, mester a bisti un brace pa su neck y a ser hiba pa mas atencion medico. “Landa a ser hiba un hospital local unda imagennan di radiologia a mustra cu el a fractura un weso. Awo e lo mester di mas evaluacion medico pa determina e miho caminda pa su recuperacion,” Soudal Quick-Step a bisa diabierna.

¡EL MUNDO ALZA LA VOZ!
contra el BLOQUEO ELECTORAL
y las VIOLACIONES DE DDHH en Venezuela
ARUBA
Lugar: Plaza Bolívar, Oranjestad.
Fecha: 6 de abril de 2024.
Hora: 06:00 PM.
#ELECCIONESLIBRESVZLA
MUNDO CON VZLA

Trekkingslijst van de Landsloterij

4de trekking **4 april 2024**

EEN HEDEN
2 300
4 300

TIEN TALLEN
30 250
37 125
48 200
71 300

HONDERD TALLEN
115 300
123 300
130 250
137 125
148 200
182 300
187 300
230 250
237 300
248 200
257 300
264 300
275 300
288 300
330 250
337 125
348 200
352 300
362 300
391 300
406 300
430 250
437 125
448 200
505 300
530 250
531 300
533 300
537 125
540 300
548 400
565 300
630 250
637 125
648 200
701 300
730 250
737 125
743 300
748 200
783 300
803 300
822 300
830 250
837 125
840 300
848 200
855 300
909 300
911 300
930 500
937 125
937 300
938 300
948 200
965 300
989 300

EEN DUIZEND
1030 250
1037 125
1048 200
1064 300
1070 300
1095 300
1117 300
1126 300
1130 250
1134 300
1137 125
1148 200
1203 300
1230 250
1231 750
1237 300
1248 200
1284 300
1293 300
1330 250
1337 125
1348 200
1355 300
1405 300
1406 300
1430 250
1433 300
1437 125
1448 200
1454 300
1503 300
1514 300
1516 300
1530 250
1537 125
1542 300
1547 300
1548 400
1555 300
1610 300
1630 250
1635 300
1637 125
1648 200
1687 300
1730 250
1731 300
1737 125
1748 200
1753 300
1758 300
1830 250
1831 300
1832 300
1837 125
1838 300
1848 200
1856 300
1866 300
1904 300
1909 300
1930 500
1937 125
1948 200
1984 300
1990 300

TWEE DUIZEND
2005 300
2006 300
2029 300
2030 250
2037 125
2041 300
2048 200
2059 300
2060 300
2078 300
2083 300
2130 250
2135 300
2137 125
2148 200
2171 300
2196 300
2230 250
2236 300
2237 300
2248 200
2272 300
2330 250
2337 125
2348 200
2404 300
2430 250
2430 300
2437 125
2438 300
2442 300
2448 200
2450 300
2514 300
2523 300
2530 250
2537 125
2548 400
2552 300
2557 300
2563 300
2595 300
2598 300
2629 300
2630 250
2634 300
2637 125
2648 200
2661 300
2717 300
2721 300
2730 250
2733 300
2737 125
2748 200
2773 300
2794 300
2809 300
2821 300
2830 250
2837 125
2848 200
2856 300
2867 300
2881 300
2930 500
2937 125
2948 200
2950 300
2962 300
2971 300
2983 300

DRIE DUIZEND
3007 300
3010 300
3015 300
3030 250
3037 125
3048 200
3093 300
3127 300
3130 250
3130 300
3137 125
3148 200
3150 300
3230 250
3237 300
3248 200
3248 300
3285 300
3287 300
3301 300
3303 300
3323 300
3324 300
3328 300
3330 250
3337 125
3348 200
3362 300
3412 300
3430 250
3437 125
3448 200
3464 300
3471 300
3491 300
3493 300
3506 300
3530 250
3537 125
3548 750
3562 300
3563 300
3592 300
3630 250
3637 125
3648 200
3696 300
3699 300
3719 300
3730 250
3737 125
3743 300
3748 200
3751 300
3755 300
3766 300
3797 300
3805 300
3825 300
3830 250
3836 300
3837 125
3848 200
3851 300
3862 300
3876 300
3920 300
3930 500
3937 125
3938 300
3948 200
3952 300
3955 300
3957 300
3964 300

VIER DUIZEND
4010 300
4023 300
4027 300
4030 250
4031 750
4037 125
4046 300
4048 200
4080 300
4116 300
4127 300
4130 250
4137 125
4139 300
4148 200
4160 300
4186 1000
4230 250
4237 500
4238 300
4248 200
4253 300
4268 300
4288 300
4330 250
4337 125
4343 300
4348 200
4370 300
4393 300
4395 300
4430 250
4437 125
4444 300
4447 300
4448 200
4513 300
4520 300
4527 300
4530 250
4537 125
4548 400
4561 300
4576 300
4618 300
4630 250
4637 125
4648 200
4655 300
4690 300
4723 300
4730 250
4737 125
4743 300
4748 200
4763 300
4769 300
4779 300
4784 300
4803 300
4830 250
4835 300
4837 125
4848 200
4850 300
4905 300
4921 300
4930 500
4937 125
4948 200
4957 300
4963 300
4979 300

VIJF DUIZEND
5001 300
5028 300
5030 250
5037 125
5048 200
5072 300
5097 300
5112 300
5130 250
5137 125
5148 200
5159 300
5172 300
5205 300
5218 300
5230 250
5232 300
5237 300
5248 200
5282 300
5295 300
5296 300
5303 300
5315 300
5330 250
5334 300
5337 125
5348 200
5355 300
5358 300
5401 300
5430 250
5437 125
5448 200
5453 300
5471 300
5530 250
5537 125
5548 400
5594 300
5612 300
5630 250
5633 300
5635 300
5637 125
5648 200
5670 300
5673 300
5730 250
5737 125
5748 200
5758 300
5762 300
5763 300
5765 300
5772 300
5791 300
5801 300
5830 250
5837 125
5848 200
5854 300
5880 300
5891 300
5930 1000
5934 300
5937 125
5948 200

ZES DUIZEND
6030 250
6031 300
6037 125
6044 300
6048 200
6091 300
6114 300
6122 300
6124 300
6130 250
6137 125
6148 200
6154 300
6186 300
6204 300
6230 250
6237 300
6248 200
6314 300
6321 300
6325 1000
6330 250
6337 125
6348 200
6384 300
6407 300
6415 300
6425 300
6430 250
6437 125
6446 300
6448 200
6480 300
6513 300
6530 250
6537 125
6548 400
6564 300
6579 300
6589 300
6609 300
6623 300
6630 250
6637 125
6648 200
6672 300
6710 300
6729 300
6730 250
6737 125
6748 200
6791 300
6807 300
6830 250
6831 300
6834 300
6837 125
6841 300
6848 200
6848 300
6858 300
6907 300
6913 300
6916 300
6930 500
6937 125
6948 200
6953 300
6956 300
6999 300

ZEVEN DUIZEND
7015 300
7018 300
7030 250
7033 300
7037 125
7045 300
7048 200
7105 300
7121 300
7122 300
7124 300
7130 250
7137 125
7148 200
7205 300
7230 250
7237 300
7238 300
7248 200
7276 300
7287 300
7310 300
7330 250
7337 125
7348 200
7385 300
7430 250
7437 125
7447 300
7448 200
7467 300
7474 300
7502 300
7527 300
7530 250
7537 125
7548 400
7555 300
7566 300
7588 300
7602 300
7630 250
7637 125
7648 200
7657 300
7709 300
7724 300
7730 250
7737 125
7744 300
7748 200
7751 300
7773 300
7806 300
7822 300
7830 250
7837 125
7848 200
7878 300
7888 300
7911 300
7926 300
7930 500
7937 125
7948 200
7964 300
7984 300

ACHT DUIZEND
8020 300
8030 250
8037 125
8037 300
8048 200
8049 300
8070 300
8077 300
8097 300
8106 300
8124 300
8130 250
8137 125
8148 200
8150 300
8159 1000
8206 300
8230 250
8237 300
8237 300
8248 200
8262 300
8317 300
8330 250
8336 300
8337 125
8348 200
8354 300
8407 300
8422 300
8430 250
8437 125
8448 200
8467 300
8471 300
8530 250
8537 125
8539 300
8548 400
8559 300
8576 300
8626 300
8630 250
8637 125
8648 200
8692 300
8710 300
8722 300
8730 250
8736 300
8737 125
8748 200
8794 300
8801 300
8825 300
8830 250
8837 125
8848 200
8930 500
8937 125
8948 200
8973 300

NEGEN DUIZEND
9030 250
9037 125
9048 200
9063 300
9066 300
9098 300
9130 250
9133 300
9137 125
9148 200
9230 250
9237 300
9240 300
9248 200
9257 300
9292 300
9330 250
9337 125
9348 200
9372 300
9373 300
9389 300
9390 300
9400 300
9410 300
9414 300
9423 300
9430 250
9437 125
9440 300
9448 200
9452 300
9457 300
9460 300
9466 300
9530 250
9537 125
9548 400
9574 300
9583 300
9597 300
9626 300
9630 250
9637 125
9648 200
9667 300
9692 300
9695 300
9730 250
9737 125
9748 200
9760 300
9821 300
9830 250
9830 300
9837 125
9848 200
9849 300
9922 300
9930 500
9937 125
9948 200
9963 300

TIEN DUIZEND
10009 300
10018 300
10030 250
10037 125
10040 300
10048 200
10065 300
10093 300
10111 300
10130 250
10137 125
10148 200
10154 300
10173 300
10174 300
10175 300
10195 300
10230 250
10237 300
10248 200
10285 300
10286 300
10330 250
10337 125
10348 200
10390 750
10419 300
10428 300
10430 250
10435 300
10437 125
10438 300
10439 300
10447 300
10448 200
10469 300
10487 300
10530 250
10537 125
10548 400
10551 300
10609 300
10630 250
10637 125
10648 200
10662 300
10714 300
10730 250
10737 125
10745 300
10748 200
10765 300
10792 300
10793 300
10807 300
10818 300
10827 300
10828 300
10830 250
10837 125
10848 200
10866 300
10869 300
10914 300
10930 500
10937 125
10948 200
10995 300

ELF DUIZEND
11029 300
11030 250
11037 125
11040 1000
11044 300
11048 200
11094 300
11103 300
11110 300
11125 300
11130 250
11137 125
11148 200
11181 300
11223 300
11226 300
11227 300
11230 250
11237 300
11248 200
11303 300
11306 300
11329 300
11330 250
11337 125
11348 200
11430 250
11437 125
11443 300
11448 200
11449 300
11519 300
11524 300
11527 300
11530 250
11537 125
11544 300
11548 400
11589 300
11630 250
11632 300
11637 125
11639 300
11648 200
11652 300
11687 300
11698 300
11713 300
11717 300
11730 250
11737 125
11741 300
11743 300
11745 300
11747 300
11748 200
11815 300
11830 250
11837 125
11848 200
11888 300
11893 300
11897 300
11911 300
11917 300
11919 300
11926 300
11930 500
11937 125
11948 200

TWAALF DUIZEND
12030 250
12037 125
12048 200
12078 300
12116 300
12130 250
12137 125
12147 300
12148 200
12205 300
12219 300
12228 300
12230 250
12237 300
12248 200
12266 300
12330 250
12337 125
12348 200
12368 300
12384 300
12391 300
12401 300
12430 250
12437 125
12448 200
12502 300
12530 250
12537 125
12544 300
12545 300
12548 400
12593 300
12630 250
12630 300
12637 125
12648 200
12658 1000
12660 300
12686 300
12730 250
12731 300
12737 125
12748 200
12771 300
12779 300
12804 300
12812 300
12830 250
12837 125
12848 200
12862 300
12877 300
12882 300
12887 300
12890 300
12892 300
12930 500
12937 125
12948 200
12964 300

DERTIEN DUIZEND
13030 250
13037 125
13048 200
13076 300
13124 300
13130 250
13137 125
13140 300
13148 200
13185 300
13204 300
13208 300
13227 300
13228 300
13230 250
13237 300
13248 200
13275 300
13283 300
13289 300
13300 300
13309 300
13312 300
13330 250
13331 300
13337 125
13348 200
13365 300
13379 300
13385 300
13430 250
13437 125
13442 300
13448 200
13508 300
13509 300
13524 300
13530 250
13537 125
13548 750
13556 300
13622 300
13630 250
13637 125
13648 200
13663 300
13695 300
13697 300
13714 300
13730 250
13737 125
13737 300
13743 300
13746 300
13748 200
13775 300
13790 300
13806 300
13830 250
13837 125
13844 300
13848 200
13866 300
13890 300
13900 300
13902 300
13907 300
13913 300
13930 500
13937 125
13948 200

VEERTIEN DUIZEND
14007 300
14011 300
14012 300
14014 300
14022 300
14030 250
14037 125
14048 200
14089 300
14094 300
14130 250
14134 300
14137 125
14145 300
14148 200
14161 300
14178 300
14211 300
14230 250
14237 500
14248 200
14277 300
14321 300
14330 250
14331 300
14337 125
14348 200
14357 300
14430 250
14437 125
14439 300
14443 300
14448 200
14464 300
14469 300
14490 300
14504 300
14529 300
14530 250
14537 125
14548 400
14577 300
14630 250
14637 125
14648 200
14651 300
14653 300
14702 300
14703 300
14730 250
14737 125
14748 200
14753 300
14770 300
14805 300
14816 300
14830 250
14837 125
14848 200
14867 1000
14870 300
14871 300
14912 300
14930 500
14937 125
14948 200
14971 300
14996 300

VIJFTIEN DUIZEND
15005 300
15030 250
15037 125
15048 200
15086 300
15130 250
15137 125
15148 200
15204 300
15207 300
15230 250
15237 300
15248 200
15267 300
15290 300
15326 300
15330 250
15336 300
15337 125
15348 200
15396 300
15430 250
15437 125
15448 200
15530 250
15537 125
15548 400
15583 300
15598 300
15616 300
15630 250
15637 125
15648 200
15651 300
15678 300
15688 300
15730 250
15737 125
15748 200
15765 300
15820 300
15830 250
15837 125
15848 200
15850 300
15922 300

****
1STE PRIJS
****
15929 3750
15930 500000
15931 3750
****

15932 1000
15933 1000
15934 1000
15935 1000
15936 1000
15937 1000
15937 125
15938 1000
15939 1000
15939 300
15947 300
15948 200
15948 300
15959 300

ZESTIEN DUIZEND
16030 250
16037 125
16048 200
16070 300
16073 300
16098 300
16130 250
16137 125
16144 750
16148 200
16175 300
16215 300
16230 250
16237 300
16248 200
16276 300
16322 300
16330 250
16337 125
16338 300
16348 200
16359 300
16401 300
16416 300
16430 250
16437 125
16448 200
16451 300
16488 300
16497 300
16514 300
16530 250
16530 300
16537 125
16548 400
16630 250
16633 300
16637 125
16648 200
16730 250
16733 300
16737 125
16748 200
16750 300
16759 300
16791 300
16830 250
16837 125
16848 200
16860 300
16872 300
16892 300
16930 500
16937 125
16948 200
16971 300
16981 300

ZEVENTIEN DUIZEND
17030 250
17037 125
17038 300
17048 200
17086 300
17098 300
17109 300
17126 300
17130 250
17137 125
17148 200
17156 300
17165 300
17176 300
17187 300
17230 250
17237 300
17248 200
17277 300
17301 300
17330 250
17337 125
17348 200
17364 300
17373 300
17376 300
17394 300
17400 300
17406 300
17407 300
17409 300
17430 250
17437 125
17443 300
17448 200
17451 300
17461 300
17482 300
17507 300
17530 250
17537 125
17544 300
17548 400
17562 300
17565 300
17583 300
17630 250
17637 125
17648 200
17651 300
17665 300
17666 300
17672 300
17693 300
17714 300
17719 300
17730 250
17737 125
17748 200
17753 300
17830 250
17830 300
17837 125
17848 200
17861 300
17896 300
17902 300
17930 500
17937 125
17939 300
17948 200
17950 300
17982 300

ACHTTIEN DUIZEND
18030 250
18037 125
18045 300
18048 200
18130 250
18137 125
18148 200
18150 300
18198 300
18230 250
18230 300
18237 300
18248 200
18330 250
18337 125
18338 750
18348 200
18365 300
18379 300
18389 300
18430 250
18437 125
18448 200
18489 300
18507 300
18530 250
18530 300
18537 125
18548 400
18551 300
18582 300
18590 300
18601 300
18602 300
18620 300
18630 250
18633 300
18637 125
18640 300
18647 750
18648 200
18685 300
18701 300
18730 250
18737 125
18748 200
18771 300
18788 300
18820 300
18830 250
18834 300
18837 125
18848 200
18891 300
18903 300
18908 300
18920 300
18923 300
18930 500
18937 125
18948 200
18952 300
18980 300
18989 300

NEGENTIEN DUIZEND
19030 250
19037 125
19048 200
19084 300
19104 750
19130 250
19137 125
19148 200
19154 300
19156 300
19230 250
19237 300
19248 200
19276 300
19330 250
19331 300
19337 125
19344 300
19348 200
19357 300
19370 300
19383 300
19387 300
19429 300
19430 250
19437 125
19448 200
19472 300
19476 300
19504 300
19530 250
19537 125
19547 300
19548 400
19630 250
19634 300
19637 125
19648 200
19648 300
19657 300
19669 300
19683 300
19726 300
19728 300
19730 250
19737 125
19748 200
19748 300
19780 300
19830 250
19837 125
19848 200
19880 300
19908 300
19930 500
19936 300
19937 125
19942 300
19948 200
19986 300

TWINTIG DUIZEND
20028 300
20030 250
20030 300
20037 125
20048 200
20073 300
20076 300
20096 300
20101 300
20130 250
20137 125
20137 300
20145 300
20148 200
20154 300
20166 300
20185 300
20230 250
20235 300
20236 300
20237 300
20248 200
20278 300
20280 300
20287 300
20315 300
20330 250
20337 125
20348 200
20352 300
20353 300
20387 300
20430 250
20434 300
20437 125
20448 200
20451 300
20486 300
20490 300
20501 300
20524 300
20530 250
20531 300
20537 125
20548 400
20568 300
20630 250
20637 125
20648 200
20651 300
20671 300
20688 300
20707 300
20708 300
20730 250
20737 125
20737 300
20739 300
20740 300
20748 200
20775 300
20777 300
20830 250
20837 125
20848 200
20862 300
20878 300
20883 300
20898 300
20919 300
20930 500
20937 125
20940 300
20948 200
20986 300

EEN EN TWINTIG DUIZEND
21012 300
21030 250
21037 125
21048 200
21100 300
21106 300
21130 250
21135 300
21137 125
21148 200
21230 250
21237 300
21248 200
21248 300
21269 300
21272 300
21294 300
21330 250
21337 125
21348 200
21386 300
21397 300
21430 250
21430 300
21435 300
21437 125
21448 200
21502 300
21513 300
21519 300
21529 300
21530 250
21536 300
21537 125
21537 300
21548 400
21595 300
21600 300
21613 300
21629 300
21630 250
21637 125
21648 200
21681 300
21701 300
21705 300
21711 300
21714 300
21730 250
21737 125
21748 200
21781 300
21783 300
21824 300
21830 250
21834 300
21837 125
21843 300
21848 200
21854 300
21858 300
21879 300
21884 300
21886 300
21929 300
21930 500
21930 300
21937 125
21948 200

TWEE EN TWINTIG DUIZEND
22023 300
22030 250
22037 125
22048 200
22058 300
22059 300
22080 300
22091 300
22095 300
22114 300
22123 300
22130 250
22137 125
22148 200
22175 300
22181 300
22230 250
22237 300
22248 200
22330 250
22337 125
22348 200
22430 250
22437 125
22448 200
22463 300
22468 300
22497 300
22530 250
22537 125
22537 300
22538 300
22548 400
22554 300
22571 300
22630 250
22637 125
22648 200
22679 300
22687 300
22698 300
22718 300
22730 250
22737 125
22748 200
22758 300
22770 300
22799 300
22830 250
22837 125
22848 200
22911 300
22925 300
22928 300
22930 500
22937 125
22945 300
22948 200
22961 300
22978 300
22983 300

DRIE EN TWINTIG DUIZEND
23030 250
23032 300
23035 300
23037 125
23048 200
23061 300
23072 300
23089 300
23091 300
23112 300
23130 250
23137 125
23148 200
23148 300
23159 300
23187 300
23219 300
23220 300
23230 250
23237 300
23244 300
23248 200
23259 300
23281 300
23288 300
23300 300
23330 250
23337 125
23348 200
23370 300
23390 300
23413 300
23430 250
23432 300
23437 125
23448 200
23462 300
23482 300
23505 300
23526 300
23530 250
23537 125
23540 750
23541 750
23542 750
23543 750
23544 750
23545 750
23546 750

****
2DE PRIJS
****
23547 2000
23548 100000
23549 2000
****

23630 250
23637 125
23648 200
23702 300
23729 300
23730 250
23735 300
23737 125
23748 200
23757 300
23811 300
23830 250
23830 300
23837 125
23848 200
23854 300
23930 500
23937 125
23940 300
23948 200
23954 300
23986 300

VIER EN TWINTIG DUIZEND
24013 300
24018 300
24030 250
24037 125
24048 200
24048 300
24054 300
24128 300
24130 250
24137 125
24148 200
24150 300
24156 300
24157 300
24160 300
24174 300
24193 300
24230 250
24237 500
24248 200
24258 300
24306 300
24326 300
24330 250
24337 125
24348 200
24356 300
24430 250
24435 300
24437 125
24448 200
24456 300
24503 300
24508 300
24520 300
24530 250
24537 125
24541 300
24548 400
24566 300
24603 300
24614 300
24630 250
24637 125
24648 200
24677 300
24713 300
24716 300
24730 250
24730 300
24736 300
24737 125
24748 200
24830 250
24837 125
24848 200
24866 300
24874 300
24917 300
24930 500
24937 125
24948 200
24959 300
24962 300

VIJF EN TWINTIG DUIZEND
25011 300
25030 250
25036 300
25037 125
25048 200
25130 250
25137 125
25140 300
25148 200
25170 300
25182 300
25183 300
25185 300
25188 300
25230 250
25237 300
25248 200
25281 300
25307 300
25330 250
25334 300
25337 125
25346 300
25348 200
25351 300
25390 300
25400 300
25430 250
25437 125
25448 200
25463 300
25512 300
25516 300
25530 250
25537 125
25548 400
25561 300
25606 300
25627 300
25628 300
25630 250
25637 125
25648 200
25681 300
25690 300
25709 300
25718 300
25723 300
25730 250
25735 300
25737 125
25748 200
25782 300
25783 1000
25817 300
25830 250
25837 125
25848 200
25878 300
25887 300
25904 300
25929 300
25930 1000
25937 125
25946 300
25948 200
25950 300
25961 300
25967 300
25973 300
25998 300

ZES EN TWINTIG DUIZEND
26030 250
26037 125
26041 300
26048 200
26128 300
26130 250
26137 125
26143 300
26148 200
26197 300
26212 300
26230 250
26231 300
26237 300
26238 300
26248 200
26306 300
26322 300
26330 250
26337 125
26348 200
26361 300
26412 300
26420 300
26430 250
26437 125
26448 200
26470 300
26478 300
26485 300
26499 300
26504 300
26519 300
26530 250
26537 125
26548 400
26624 300
26630 250
26637 125
26645 300
26648 200
26648 300
26650 300
26659 300
26684 300
26707 300
26708 300
26718 300
26730 250
26737 125
26748 200
26748 300
26759 300
26762 300
26830 250
26837 125
26848 200
26864 300
26873 300
26899 300
26930 500
26932 300
26937 125
26948 200
26967 300
26982 300

ZEVEN EN TWINTIG DUIZEND
27007 300
27019 300
27030 250
27037 125
27048 200
27088 300
27104 300
27111 300
27127 300
27130 250
27137 125
27148 200
27230 250
27237 300
27248 200
27304 750
27316 300
27330 250
27337 125
27340 300
27348 200
27377 300
27423 300
27428 300
27430 250
27437 125
27448 200
27500 300
27501 300
27519 300
27520 300
27530 250
27535 300
27537 125
27540 300
27544 300
27548 400
27549 300
27551 300
27609 300
27624 300
27630 250
27637 125
27648 200
27718 300
27730 250
27737 125
27742 300
27747 300
27748 200
27763 300
27818 300
27830 250
27837 125
27848 200
27888 300
27914 300
27920 300
27930 500
27937 125
27948 200
27959 300
27969 300

ACHT EN TWINTIG DUIZEND
28010 300
28012 300
28016 300
28025 300
28030 250
28037 125
28048 200
28059 300
28091 300
28099 300
28130 250
28137 125
28148 200
28152 300
28164 300
28182 300
28205 300
28230 250
28237 300
28248 200
28305 300
28330 250
28337 125
28348 200
28364 300
28388 300
28415 300
28430 250
28432 300
28433 300
28437 125
28448 200
28484 300
28488 300
28496 300
28503 300
28526 300
28530 250
28530 300
28537 125
28548 400
28574 300
28611 300
28623 300
28630 250
28637 125
28647 300
28648 200
28716 300
28730 250
28737 125
28741 300
28746 300
28748 200
28748 300
28749 300
28755 300
28777 300
28807 300
28830 250
28837 125
28848 200
28909 300
28930 500
28937 125
28948 200
28950 300
28965 300
28970 300
28994 300

NEGEN EN TWINTIG DUIZEND
29007 300
29019 300
29030 250
29030 300
29037 125
29041 300
29048 200
29054 300
29078 300
29084 300
29108 300
29109 300
29130 250
29131 1000
29137 125
29148 200
29153 300
29230 250
29230 300
29237 300
29248 200
29329 1000
29330 250
29337 125
29348 200
29393 300
29399 300
29404 300
29430 250
29437 125
29448 200
29467 300
29490 300
29499 300
29516 300
29518 300
29528 300
29530 250
29537 125
29544 300
29548 400
29599 300
29611 300
29630 250
29637 125
29648 200
29650 300
29657 300
29669 300
29715 300
29730 250
29737 125
29745 300
29748 200
29757 300
29764 300
29775 300
29798 300
29830 250
29830 300
29837 125
29848 200
29880 300
29883 300
29884 300
29907 300
29930 500
29935 300
29937 125
29948 200

DERTIG DUIZEND
30001 300
30002 300
30030 250
30037 125
30048 200
30050 300
30097 300
30108 300
30121 300
30130 250
30137 125
30140 300
30148 200
30151 300
30170 300
30217 300
30230 250
30237 300
30243 300
30248 200
30327 300
30330 250
30337 125
30339 300
30345 300
30348 200
30370 300
30372 300
30430 250
30437 125
30448 200
30464 300
30491 300
30493 300
30530 250
30530 300
30537 125
30548 400
30583 300
30630 250
30637 125
30638 300
30644 300
30646 300
30648 200
30657 750
30665 300
30684 300
30707 300
30717 300
30722 300
30723 300
30725 300
30730 250
30737 125
30743 300
30748 200
30751 300
30830 250
30837 125
30846 300
30848 200
30879 300
30930 500
30937 125
30948 200
30950 300
30991 300

EEN EN DERTIG DUIZEND
31003 300
31009 300
31027 300
31030 250
31037 125
31048 200
31099 300
31130 250
31137 125
31137 300
31148 200
31223 300
31230 250
31237 300
31248 200
31248 300
31330 250
31337 125
31345 300
31348 200
31348 300
31430 250
31437 125
31448 200
31465 300
31490 300
31497 300
31528 300
31530 250
31532 300
31537 125
31538 300
31548 400
31557 300
31559 300
31620 300
31630 250
31630 300
31637 125
31645 300
31648 200
31730 250
31734 300
31737 125
31748 200
31773 300
31776 300
31790 300
31830 250
31837 125
31839 300
31840 300
31842 300
31848 200
31860 300
31865 300
31899 300
31915 300
31930 500
31937 125
31941 300
31948 200
31994 300

TWEE EN DERTIG DUIZEND
32030 250
32033 300
32036 300
32037 125
32048 200
32057 300
32130 250
32137 125
32148 200
32158 300
32173 300
32230 250
32237 300
32248 200
32254 300
32258 300
32300 300
32330 250
32333 300
32337 125
32348 200
32395 300
32401 300
32419 300
32424 300
32430 250
32430 300
32437 125
32440 300
32448 200
32509 300
32530 250
32537 125
32548 400
32549 300
32630 250
32637 125
32644 300
32648 200
32656 300
32673 300
32676 300
32703 300
32713 300
32730 250
32737 125
32747 300
32748 200
32771 300
32773 300
32781 300
32799 300
32800 300
32804 300
32812 300
32830 250
32833 300
32837 125
32848 200
32885 300
32897 300
32915 300
32917 300
32930 500
32937 125
32940 300
32948 200
32961 300

DRIE EN DERTIG DUIZEND
33030 250
33037 125
33047 300
33048 200
33050 300
33070 300
33072 300
33109 300
33123 300
33130 250
33137 125
33145 300
33148 200
33166 300
33178 750
33183 300
33187 300
33210 300
33230 250
33237 300
33241 300
33248 200
33297 300
33321 300
33330 250
33337 125
33346 300
33348 200
33380 300
33430 250
33437 125
33443 300
33448 200
33450 300
33484 300
33526 300
33530 250
33537 125
33548 750
33548 300
33561 300
33586 300
33605 300
33630 250
33637 125
33640 300
33648 200
33656 300
33701 300
33716 300
33724 300
33730 250
33737 125
33748 200
33770 300
33772 300
33784 300
33830 250
33836 300
33837 125
33848 200
33879 300
33899 300
33914 300
33920 300
33930 500
33937 125
33948 200
33965 300
33966 300

VIER EN DERTIG DUIZEND
34025 300
34030 250
34037 125
34048 200
34111 300
34130 250
34130 300
34137 125
34142 300
34148 200
34181 300
34185 300
34216 300
34230 250
34230 500
34231 500
34232 500
34233 500
34234 500
34235 500

****
3DE PRIJS
****
34236 1250
34237 50000
34238 1250
****

34239 500
34248 200
34292 300
34293 300
34311 300
34330 250
34331 300
34337 125
34348 200
34373 300
34430 250
34437 125
34448 200
34530 250
34537 125
34548 400
34560 300
34585 300
34590 300
34630 250
34637 125
34648 200
34660 300
34661 300
34714 300
34730 250
34731 300
34737 125
34748 200
34750 300
34775 300
34788 300
34806 300
34807 300
34814 300
34830 250
34830 300
34837 125
34846 300
34848 200
34864 300
34900 300
34917 300
34923 300
34927 300
34930 500
34937 125
34948 200
34948 1000
34956 300

4de trekking op 4 april 2024
Waarvan proces-verbaal was opgemaakt en ondertekend door U. Pauletta namens de Directeur van de Gaming Control Board, de getuigen en de directeur van de Landsloterij.

drs. A.P.V Guillermo

Getuigen:
J. Rumai
B. Winklaar

www.landsloterij.org

1ste Prijs	
15929	3,750
15930	**500,000**
15931	3,750

2de Prijs	
23547	2,000
23548	**100,000**
23549	2,000

3de Prijs	
34236	1,250
34237	**50,000**
34238	1,250

Alle prijzen zijn in Antilliaanse guldens.

UREN VAN UITBETALING:
CURAÇAO : 8.00 - 15.00 (maandag t/m vrijdag)
Tel: 462-4088

ARUBA
Oranjestad : 8.00 - 12.00 en 13.30 - 16.30
Tel: (002975) 824784
San Nicolas : 8.30 - 16.00 (maandag t/m vrijdag)
Tel: (002975) 845200

BONAIRE : Maandag tot en met vrijdag
8 tot 11 uur voormiddag
1 tot 3 uur namiddag
Tel: (0717) 7047

ST. MAARTEN: 7.15 - 12.30
Tel: 0017215424536

SABA: s.v.p. bellen
Tel. 0017215228528

ST. EUSTATIUS : 0318-3368, 0318-3088, 0318-4051

Bishita e Pop Up Market diasabra awo na Santa Rosa

For di inicio cu e Pop-Up Market aki a wordo anuncia gran mayoria di bishitantenan a haya esaki un super bon idea. Esaki ta duna espacio pa nos productornan na momento cu tin produccion nan por ofrece esaki na e clientela. E clientela mes tambe a haya esaki cu a cay den bon tera pa motibo cu nan ta haya e chens di bin bishita Santa Rosa y probecha di cumpra cualkier producto fresco den nos Pop-Up Market. Mas ainda cu e ta tuma lugar cu un poco mas frecuente cu e acustumbrado Mercado Santa Rosa.

Pop-Up Market tin menos preparacion, practico y dunando e mesun resultado cu e mercado. Bishitantenan ta hay'e mas facil di pasa cumpra y sigui pa e otro puntonan di benta di productonan fresco manera na STR Agriculture situa na Altovista of tambe na Yara caminda ta situa 297 Farm. E dos localidad nan aki practicamente tur diasabra tin productonan fresco tambe pa ofrece na e pueblo di Aruba.

Den e corto tempo cu e Pop-Up Market tin ta tumando lugar el a haya un acogida bastante popular entre nos bishitantenan cu ta duna comentarionan hopi positivo. Mester menciona si cu tur cos ta basa riba produccion local. Logicamente si tin produccion local tin producto fresco pa ofrece den nos Pop-Up Market.

Diasabra awo 6 di April bo ta cordialmente invita pa haci nos un bishita y bin disfruta di nos Pop-Up Market caminda tin varios producto fresco pa ofrece na nos clientela di nos productornan local. Nos ta cuminsa for di 8'or y ta continua te cu 11'or di mainta.

Nos ta haci un apelacion tambe na otro productornan cu kisas cu ainda nos no a yega cerca nan pa por tuma contacto di Santa Rosa ta telefon 585-8102 dado caso cu bo tin producto fresco pa ofrece pa asina abo tambe por haya e oportunidad di participa den nos Pop-Up Market. Nos ta consciente tambe cu hopi di nos productornan local den mayoria caso ta sali for di nan produccion hopi lihe sin mester di participa den nos Pop-Up Market of Mercado. Nos ta hopi contento di tende esey y por mira cu tin demanda pa mas produccionnan fresco local pa ofrece na e pueblo di Aruba.

CUNUCU
CALBAS

Resultado Sorteo
April 05

Alexander

Cadena Alexander Lottery ta presenta resultado di weganan di suerte

DIARIO	KORSOU	SUPER4	FLAMINGO
5771	3594	6548	7153
9702	7576	**SUPER5**	0517
0255	2136	-	3737

MERDIA	ANOCHI
CAT4CHI	CAT4CHI
Sorteo # 4229	Sorteo # 8211
9104	7731
7499	5506
2305	9899
MULTI-X	MULTI-X
X2	X2
BIG 4	BIG 4
Sorteo # 4229	Sorteo # 7255
6555	8276
MULTI-X	MULTI-X
X3	X3
1OFF	1OFF
Sorteo # 2285	Sorteo # 1960
8943	2019
ZODIAC	ZODIAC
Sorteo # 4229	Sorteo # 6014
2723	1947
Aries	Geminis
LUCKY 3	LUCKY 3
Sorteo # 1103	Sorteo # 944
846	173
MULTI-X	MULTI-X
X2	X2

LOTTO 5	
Sorteo #	Joker Letter
0 x Jackpot	Proximo Jackpot
0 x Match 4+	180.000,-
0 x Match 4	
0 x Afl. 12,00	

LOTTO DI DIA	19-21-24-28-29
Sorteo # 6435	Proximo Jackpot
0 x Jackpot	107.000,-
9 x Match 4	
241 x Afl 8,00	

MINI MEGA	11-12-15-16
Sorteo # 1651	Mega Ball 10
0 x Jackpot	Proximo Jackpot
0 x match 4	340.000,-
1 x Afl. 500,00	
33 x Afl 50.00	
61 x Afl.15,00	
MINI MEGA MEGA PLUS	Afl. 440.000,-

WEGA DI NUMBER KORSOU
Sorteo #

Cas Di Cultura
Vondellaan 2 Aruba
297-582-1010

FADA
Campanastraat 5 Aruba
297-583-2999
297-583-9610

FAVI
Primavera 233 Aruba
297-582-5051
297-582-5222

FEPO
Engelandstraat 15 Aruba
297-583-1016
297-583-6607

Fundacion Contra Violencia Relacional
Tel: 583-5400

Fundacion Autismo Aruba
Irenestraat 21 Aruba
297-588-1179

Fundacion Pa Nos Muchanan
Cumana 2 Aruba
297-583-4247

Fundacion Tel Pa Hubentud
Wilhelminastraat 19 Aruba
297-588-6138

Koningin Wilhelmina Fonds
Spinozastraat 9 Aruba
297-582-0412

Mary Joan Foundation
Sabana Blanco 8 Aruba
297-588-9999

Rode Kruis Aruba
Pedro Gallegostraat 14
Tel.297-582-2219
Fax 588-3376

Famia Planea (SBVO)
Avenida Milio J Croes 17 B Aruba
297-588-9591
www.famiaplanea.org
famiaplanea@hotmail.com

Stichting Fundacion Guia Mi
George Madurostraat 34
297-582-0088

YMCA
Calbasstraat 1 Aruba
297-582-3072

AL-ANON group
Sabana Liber #8, Noord
(close to the hotels)
Tel: 736-2952 or
593-7081

Dokter na warda

Oranjestad	San Nicolas
Hospital	**Imsan**
7:00 pm / 10:00 pm	**24 ora**

Botica na warda

Oranjestad:	**San Nicolas:**
Dakota	Centro Medico
Tel. 588 7364	Tel. 584 5794

EMERGENCIA	911

POLIS

Oranjestad	100
San Nicolas	104
Santa Cruz	105
Noord	107
Tip Line	11141
Brandweer	115
Ambulance	911
Hospital	527-4000
Imsan	524-8833
Warda Costa	913
Seguridad Nacional	11911
Cruz Cora	582-2219

BOTICA

Aloe	584-4606
4 Centro Medico	584-5794
Central	585-1965
Dakota	588-7364
Del Pueblo	582-1253
Eagle	587-9011
Kibrahacha	583-4908
Maria	585-8145
Di Servicio Noord	586-4606
Oduber	582-1780
Paradera	588-6638
San Lucas	584-5119
San Nicolas	584-5712
Santa Anna	586-8181
Santa Cruz	585-8028
Sero Preto	584-4833
Trupial	583-8560

UTILIDAD

Setar	117
Web	525-4600
Elmar	523-7147

FUNERARIA

Aurora	588-6699
Royal Funeral H.	586-4444
Ad Patres	584-2299
Olive Tree	584-8888

Servicio di Taxi

Aruba Transfer Tour & Taxi C.A.
Tel: 582 2116 /582 2010

Taxi Adres Services (24h)
Tel. 587 5900

A1 Taxi Services Aruba
Tel: 587-8850
Tel: 280-2828
Whatsapp: 592-7024

Parokia Santa Anna di Noord ta spera e Pueblo di Dios pa e Celebracion di Divino Misericordia

Despues di a celebra 9 dia largo e nobena di Dibino Misericordia Parokia Santa Anna di Noord ta invita e comunidad catolico pa uni na e celebracion solem di e Fiesta di Divino Misericordia. Diadomingo di Divino Misericordia a wordo institui pa Santo Papa Juan Pablo II y inspira pa Santa Faustina. E festividadnan ta cuminsa riba Diadomingo 7 di April cu un Santo Sacrificio di Misa pa 6or di atardi.

E ocasion reverendo aki ta un tempo di reflexion, oracion y gratitud ora cu nos honra e mensahe di misericordia cu a wordo concede na Santa Faustina y comparti cu e mundo. E ta un yamada pa brasa e divino misericordia cu ta core for di curason di Iglesia y ta extende na otronan pa medio di actonan di amabilidad y compasion.

E anochi ta cuminsa cu un Santo Sacrificio di Misa, un tradicion sagrado cu ta encarna e esencia di e Divino Misericordia. Parokiano y bishitantenan tur tin e oportunidad pa tuma parti na e experencia spiritual aki cu ta priminti di lo ta un momento di conexion profundo y di gracia divino.

Parokia Santa Anna ta orguyoso di por apoya e herencia di Santo Papa Juan Pablo II dor di cumpli cu e fiesta aki, cu a bira un fuente di speransa y renobacion pa hopi den mundo henter. Nos ta invita tur hende, sin distincion di origen of creencia , pa uni cu nos den e celebracion di fe y misericordia.

Parokia Santa Anna Noord ta un comunidad vibrante di fe situa den curason di Noord. Nos mision ta pa biba e mensahe di Evangelio di amor y misericordia den nos bida diario y pa provee un espacio di bonbini na tur cu kier encontra e Dios bibo.

SERVICIO
Chapi cura, haci cas limpi, haci negoshi limpi, tira sushi afo, hardineria, verf.
Trabouw garantiza.
Mi ta rubiano
Tel. 741 4806

Pronostico di tempo

Tempo:
Awe tardi y awe nochi: parcialmente nubla y generalmente seco
Den marduga y mañan: parcialmente nubla cu un posibel awasero pasahero

Temperatura maximo 32 grado celsius
Temperatura minimo 27 grado celsius
Indice di calor (heat index) den y rond di oranan di merdia: 33 pa 38 grado celsius

UV index: 12

Bahada di solo : 6:51 pm
Subida di solo : 6:32 am

Biento:
Modera te basta fuerte for di direccion oost;
Forsa 4 te 5 (20 te 39 km/ora, 11 te 21 nudo).
Durante di dia fuerte te posiblemente duro den rafaga;
Forsa 6 te 7 (40 te 61 km/ora, 22 te 33 nudo)

Situacion general di tempo pa proximo 24 ora:
No ta spera cambio grandi den e tipo di weer cu tin actualmente. Extension di e area di presion halto lo sigui domina weer, manteniendo esaki por lo general seco. Mas aleu por bisa cu stof fini di Sahara lo stroba visibilidad y produci un aire di calidad abou. Personanan cu tin sensibilidadnan respiratorio mester tene esaki na cuenta.

Condicionnan maritimo/estado di lama:
Na partinan protegi di costa: keto, rond di 1 pia.
Na partinan zuid: trankil, entre 1 pa 2 pia.
Na partinan oost te noordwest di costa:
Generalmente modera cu olanan di 5 pa 6 pia.

Like us on Facebook
facebook.com/bondianoticia

NO CUMPRA
ADOPTA!
BONDIA ARUBA

Aurora
Royal Pray
Funeral Home & Crematory

Cumana # 76 & # 44/ van Speyckstraat # 1
Oranjestad, Aruba
Telephone: (297) 588-6699
E-mail: info@aurorafuneralaruba.com

Laga tur loke ta spera mi ta bunita
Laga tur locual cu mi encontra na caminda ta bunita
Laga tur locual cu mi laga atras keda bunita y
Laga esakinan termina den tur buniteza.
Cado Wever

Cu inmenso dolor na nos curason, pero conforme cu Dios su boluntad, nos ta anuncia fayecimento di nos mama, wela,

Imelda Maduro
Mihor conoci como
“Meme”
*12-11-1932 - † 03-04
-2024

Laga tur loke ta spera mi ta bunita
Laga tur locual cu mi encontra na caminda ta bunita
Laga tur locual cu mi laga atras keda bunita y
Laga esakinan termina den tur buniteza.
Cado Wever

Cu inmenso dolor na nos curason, pero conforme cu Dios su boluntad, nos ta anuncia fayecimento di nos mama, wela, bisawela y tanta stima:

Imelda Maduro
Mihor conoci como “Meme”
*12-11-1932 - † 03-04 -2024
Na nomber di su:
Tata: †Marcelo Maduro
Mama: †Simeona Maduro-Gomez
Yiunan: Orlando y Astrid Orman-Kock
Anne-Marie Orman
†Edwin Orman
Anneke y Eric Semeleer-Orman
Evelyn Orman
Ivan Orman y Shareen Tromp
†Su rumannan den Feliz memoria
Tata y mama di su nieto(a)nan:
David v/der Dijs, Bernard Bardouille, Christina Gonzalez, Satya Heinze
Nietonan:
Orlanda Orman y Christopher Blijden
Roxanne y Igor Kock-Croes
Kary-Ann Semeleer y Deion Werleman
Hennely Orman
Nietonan:
Brian y Haley Semeleer-Davidson
Rai v/der Dijs y Claudia Dos Santos
Brandel Bardouille y Zena Semeleer
Randel y Mark Orman
Bisanietanan: Iyona, Izalea Kock
Elyza, Alyze Semeleer
Alyxa v/der Dijs
Bisanieto: Cain v/der Dijs
Tanta y omonan, primo y primanan, sobrino y sobrinanan
Ihanan: Elaine Toppenberg
Brinchie Chirino
Su amiganan: Claudia Heinze
Regina Kock, Filomena Dubero
Demas famia: Maduro, Orman, Gomez, Semeleer, v/der Dijs, Croes, Bardouille, Werleman, Tromp, Pietersz, Sambo, Kelly, Quandus, Marchena, Martha, Gonzalez, Kock, Cornelie, Zievinger, Davidson, Heinze.
Ta invita pa acto di condolencia y entiero cual lo tuma lugar na Misa San Francisco na Playa diahuebs 11 di April 2024 di 9’or pa 11’or di mainta. Despues lo sali pa Santana Centraal Sabana Basora.
Nos ta pidi disculpa si den nos tristesa nos por a lubida un of otro famia.
Despues di entiero nos no por ricibi bishita di condolencia na cas.

Aurora
Royal Pray
Funeral Home & Crematory

Cumana # 76 & # 44/ van Speyckstraat # 1
Oranjestad, Aruba
Telephone: (297) 588-6699
E-mail: info@aurorafuneralaruba.com

“Dios ta amor … y amor ta Dios
maske mi no ta na e mundo aki, tur dia lo mi ta banda di boso Curason, mi por stens di loke Señor ta haci” ¬¬
Salmo 33

Cu dolor na nos Curason nos ta participa fayecimento di nos Mama, Grandma y Ruman stima.

Sra. Vda. **Filotea Peterson-Ruiz**
Cariñosamente yama “Chichi”
*30-03-1928 - †01-04-2024

Casa:
†Louis E. Peterson

Su yiu nan:
Louis M. Peterson y †Myrta M. Peterson-Diaz
Irene F. Peterson y †Paul R. (Dadou) Croes
†Danny D. Peterson y Shirley Peterson-Semeleer
Ivy D. Goeloe-Peterson y Mike A. Goeloe

Su nieta y nieto nan:
Ryan Peterson y Tatiana Peterson-Peña
Jason Peterson y Sally Meier
Adriel A. Anderson y Vivian Anderson
Nicolle I. Anderson y Edward Cunningham
Shanny Westerburger-Peterson y Andrew Westerburger
Chelsea Olarte-Peterson y Cesar Olarte
Quinn Goeloe
Leona Goeloe

Bis nieta y Bis nieto nan:
Amelie Peterson
Xavier y Zackary Anderson
Branden Cunningham
Chleopatra D. Olarte-Peterson
Su ruman nan:
†Nel y †Betty Ruiz y fam.
Frida y †Eddy Thielman-Ruiz y fam.
†Violet Ruiz
Lester Ruiz
†Eddy y Margo Ruiz y fam.
Donald y Mirtha Ruiz y fam.
Aida y †Chelito Solognier-Ruiz y fam.
†Frank y †Jessica Ruiz y fam.
Peggy y Jule Arindelle-Ruiz y fam.
Flossy Ruiz
†Jenny Ruiz y fam.
Tur Su Subrina y Subrino nan Hopi Stima

Demas Famia:
Peterson, Semeleer, Diaz, Solognier, Arindelle, Goeloe, Thielman, Croes, Ruiz, Westerburger, Hodge, Weller, de Kort, Greaux, v/d Linde, Peña, Hassell, Pers, Jacobs, Lopez, Yanga, Meier y Amistad nan serca

Bisiña Hopi Stima:
Chris Thielman

Un Danki special pa tur e ayudo pa cu nos Mama na:
Maureen Oswald y Marshalle Davis

Nos ta pidi nos desculpa si den nos tristeza nos por a lubida algun familiar, amistad, conocir di nos difunto stima.

E acto di despedida lo tuma lugar diaranson, 10 di april di 9:00 am pa 11 am di mainta na Pray Funeral Home, despues ta sali pa Santana Catolico di San Nicolaas

Despues di entiero no ta ricibi bishita di condolencia na cas.

---

w w w w

Aurora
Royal Pray
Funeral Home & Crematory

Cumana # 76 & # 44/ van Speyckstraat # 1
Oranjestad, Aruba
Telephone: (297) 588-6699
E-mail: info@aurorafuneralaruba.com

“ Dios ta amor…y amor ta Dios, maske mi no ta na e mundo aki, tur dia
lo mi ta banda di boso curason, mi por stens di loke Señor ta haci “ Salmo 33

Duna amor
Pa ricibi amor
Bida ta cortico
Asina ta haci bon
Pa ricibi bon
Y semper cu un sonrisa
Amor ta haci tur cos bunita

A bay sosega den brasa di Señor
E AMOR, ALEGRIA Y PILAR DI NOS BIDA
Casa, tata, opa, ruman, primo, sua,amigo

JACOBO G. POURIER
“ Shonco – omo – Jacob “
*11 – 09 – 1941 E unico prins di famia a nace pa alegra famia
†28 – 03 – 2024 Diahuebs Santo Papa Dios a habri su mannan
y a tume den su Reino

Su casa stima: Yvonne Pourier – Figueira

Su yiunan: † Juni y Bea
Jaïr y Rutger

Su nieto – y nietanan: Miguel y Rachel
Sergio y Chantal
Dominique y Keanu
Alyssa

Su rumannan: † Maria Coleta Pourier
† Rosa Roga
† Isabel Vrolijk
Elba (Yela) Pourier
Carmensita Pourier

Su sua – y cuñanan: Terry y Marilyn Figueira - Dadson
† Janet Figueira
† Freddy Figueira
Dorothy y Lucho Koolman y famia
Pio Figueira y famia
Yvette y Johnny Henriquez y famia
Sandra Figueira
Diana y Carlos Maduro y famia

Su mascotanan: Electra – Poeki – Zoefi

Su amigo cu a yudele te final: Candido Tromp
Esun cu a cuidele cu amor y cariño: Leydi y yiu Keiner
Un danki special na : Dkt. Sharline Vis y su ayudantenan Veroushka y Viveca

Tur subrino – y subrinanan, sobresubrino – y sobresubrinanan, primo – y primanan,
Amigo – y amiganan,bisiñanan, conocirnan, ex – coleganan di N.V. Elmar y CDE y demas famia

Ta invita pa e acto di condolencia: dialuna 8 di april na Aurora Funeral Home di 7 or pa 9 or di anochi

Acto di entiero: diamars 09 di april na Misa Maria Immaculada Concepcion na Sta Cruz
Di 9 or pa 11 or di mainta Y despues pa santana catolico Santa Maria na Sta Cruz

Despues di entiero no ta ricibi bishita na cas

Zimbabwe ta introduci moneda nobo

(AP) - Zimbabwe riba diasabra a lansa un moneda nobo pa reemplasa esun anterior cu den lunanan recien a cay den balor y den algun caso, a enfrenta rechaso di e poblacion. Autoridadnan ta spera cu e medida nobo lo para un crisis di moneda den e pais su problemanan economico di hopi tempo.

Reserve Bank of Zimbabwe Gov. John Mushayavanhu a bis cu e moneda nobo lo ser yama ZiG y lo keda ancra den reserva di oro y un basket di moneda stranhero. E ta drenta den efecto riba dialuna.

E dollar di Zimbabwe a cay bao presion sosteni den simannan recien, cual ta haci esaki un di e monedanan cu menos resultado ta duna na mundo. Desde januari, e dollar di Zimbabwe a perde mas di 70 porciento di su balor den e mercado oficial y tabata cayendo mas ainda den e mercado ilegal.

Inflacion a aumenta for di 26.5 porciento den december aña pasa te na 34.8 porciento e januari aki prome cu a dispara te cu 55.3 porciento den maart, segun cifranan oficial.

“Nos ta haciendo loke nos por pa sigura cu nos moneda local no muri. Nos tabata den unsituacion caba unda 85 porciento di nos transaccionnan tabata ser haci den dollar Mericano,’ Mushayavanhu a conta reporteronan na e capital, Harare. Personanan cu tabatin 3 siman pa intercambia e moneda bieu cu esun nobo.

E pais a reintroduci un moneda domestico den aña 2016, marcando e comienso di otro ronda di moneda cu ta marca pa e cambionan di politica di moneda cu ta inclui e prohibicion di monedanan stranhero manera e dollar Mericano pa transaccionnan domestico den aña 2019. Esaki a ser sigui pa kita e priohibicion contra ‘greenback’ algun luna despues, ora cu e personanan ordinario a bay den contra di e prohibicion di e dollar y e mercado ilegal a mira exito, mientras e moneda local rapidamente a cay den balor.

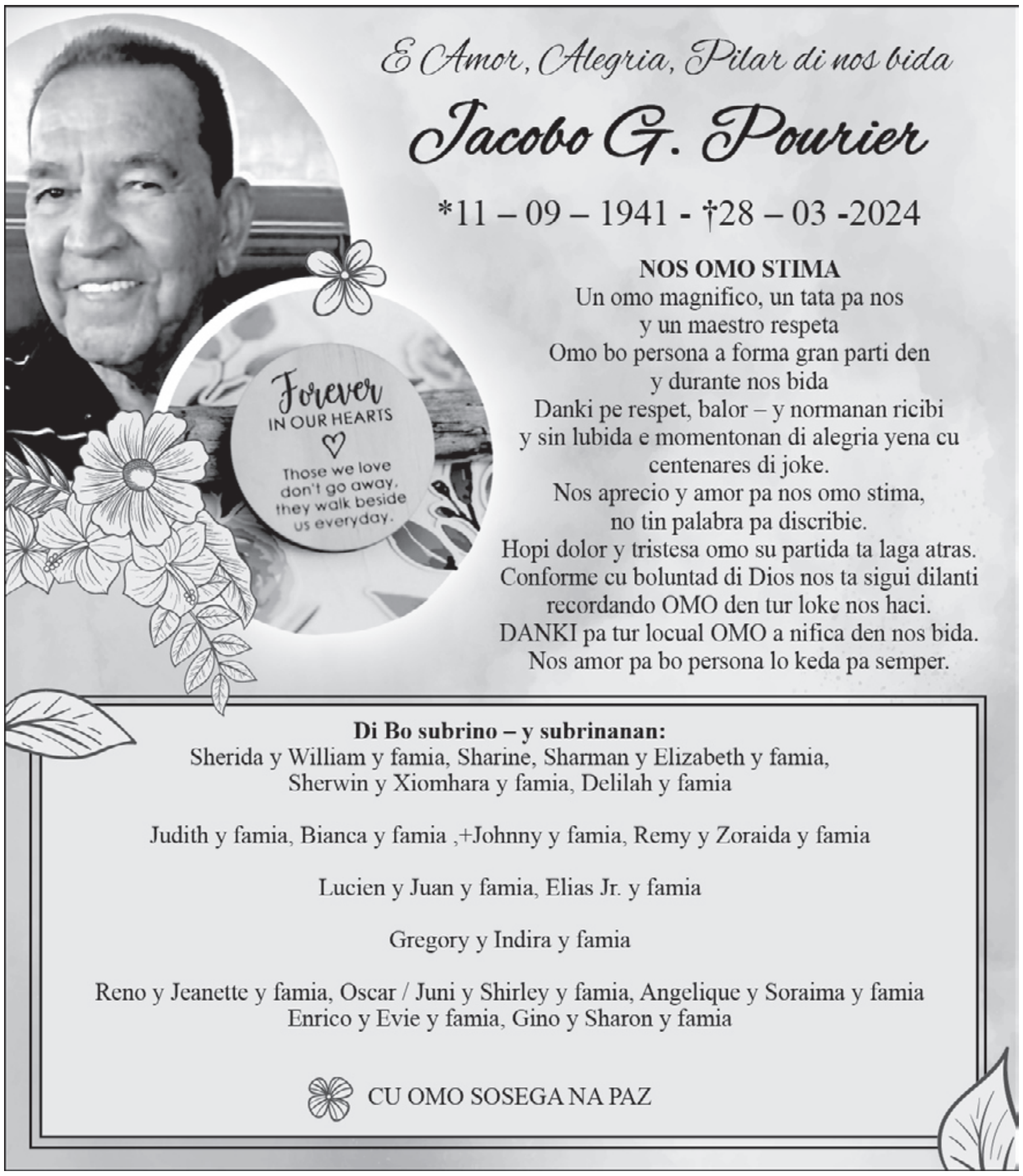

E Amor, Alegria, Pilar di nos bida

Jacobo G. Pourier

*11 – 09 – 1941 - †28 – 03 -2024

NOS OMO STIMA

Un omo magnifico, un tata pa nos
y un maestro respeta
Omo bo persona a forma gran parti den
y durante nos bida
Danki pe respet, balor – y normanan ricibi
y sin lubida e momentonan di alegria yena cu
centenares di joke.
Nos aprecio y amor pa nos omo stima,
no tin palabra pa discribie.
Hopi dolor y tristesa omo su partida ta laga atras.
Conforme cu boluntad di Dios nos ta sigui dilanti
recordando OMO den tur loke nos haci.
DANKI pa tur locual OMO a nifica den nos bida.
Nos amor pa bo persona lo keda pa semper.

Di Bo subrino – y subrinanan:
Sherida y William y famia, Sharine, Sharman y Elizabeth y famia,
Sherwin y Xiomhara y famia, Delilah y famia

Judith y famia, Bianca y famia ,+Johnny y famia, Remy y Zoraida y famia

Lucien y Juan y famia, Elias Jr. y famia

Gregory y Indira y famia

Reno y Jeanette y famia, Oscar / Juni y Shirley y famia, Angelique y Soraima y famia
Enrico y Evie y famia, Gino y Sharon y famia

CU OMO SOSEGA NA PAZ

Aurora
Royal Pray
Funeral Home & Crematory

Cumana # 76 & # 44/ van Speyckstraat # 1
Oranjestad, Aruba
Telephone: (297) 588-6699
E-mail: info@aurorafuneralaruba.com

“I lift up my eyes to the mountains - where does my help come from?
My help comes from the LORD, the maker of heaven and earth.”
Psalm 121:1-2

“Love bears all things, believes all things, hopes all things,
endures all things.” 1 Corinthians 13:7

With deep sympathy and great sadness in our hearts we announce the passing of our beloved husband, father, grandfather, great-grandfather, brother, cousin, uncle and good friend.

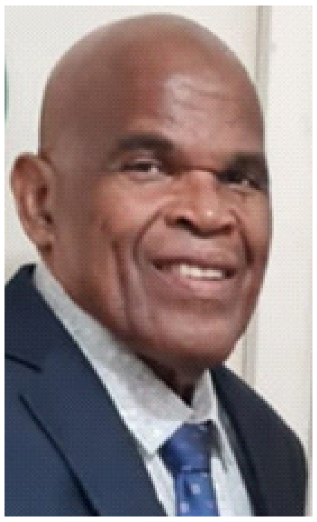

Louis Valentino Reed.
Better known as “Tito” or “Tatie”
Sunrise: *10 - 08 - 1954
Sunset: 28 - 03- 2024

Left to mourn are his:

Wife: Aura Reed-Goedhoop

Children: Dyainisie Reed
Daniece Alexander-Reed & Alexis Alexander

Grandchildren: Dhyronne Reed & Shaghira Vorst
Xaenah Alexander
Xervantez Alexander

Great-grandchild: Shaydionne Reed

Brothers and Sisters: Don Fernando Reed, Maritza Reed-Reyes & family
Mercedes Reed & family
Theresa Reed & family
Jacklien Croes-Reed, Rupert Croes & family
Anna Reed & family
Maria Lake & family

In-laws: Erwin Goedhoop, Carmelita Goedhoop-Palmtak & family
Franklin Goedhoop & family
Mavis Goedhoop
Stanley Goedhoop & Andrea Goedhoop-Meacheaj
Murwin Goedhoop, Claudia Goedhoop-Biegel & family
Johnny Goedhoop
Arthur Goedhoop, Carol Goedhoop-Dixon & family
Sonja Gerardus-Goedhoop, Ellis Gerardus & family

Nephews & Nieces: George, Jessenia, Nathalie, Joulaika, Benjamin, Mandingo, Stacey, Sherman, Shannon, Nadine, Eugene, Melissa, Aaron, Andres, Aitza, Stefani, Tawana, Fernando, Angela, Bryan, Stefan, Jessica, Khiany

Best Friend: Arthur Goedhoop

Cousins and Godchildren to numerous to mention

Ex colleagues from: Directie Luchtvaart Aruba, ACTAA and Supervisory Board of ANSA

Family & Friends in Aruba, Curaçao, Canada, Dominican Republic, St. Maarten, The USA, The Netherlands and Suriname

Reed, Goedhoop, Alexander, Lake, Jean Baptiste, Joseph Felix, Groeneveldt, Croes, Wilson, Richardson, Buchan, Hassell, Buddy, Arduin, Dania, Havertong, Segura Tavarez, Ventura, Reyes, Vorst, Robert, Montas, Everts, Anthony, Dickens, Gibson, Diaz, Guillén.

Special thanks to Dr. Fernandes and Koningin Wilhelmina Fonds Aruba.

Our apologies if we forgot to mention any family member in our time of grief.

Opportunity for condolences will be held on Monday 08 of April 2024 at Royal Funeral Home from 7 pm to 9 pm.

The funeral will take place on Tuesday 09 of April 2024 at Royal Funeral Home From 2 pm to 4 pm. Cremation will take place in close family circle

Instead of wreaths and flower there will be a donation box for: Koningin Wilhelmina Fonds

We apologize that after the funeral service we cannot accept condolences at home.

Aurora
Royal Pray
Funeral Home & Crematory

Cumana # 76 & # 44/ van Speyckstraat # 1
Oranjestad, Aruba
Telephone: (297) 588-6699
E-mail: info@aurorafuneralaruba.com

The Lord is my shepherd; I shall not want.
He maketh me to lie down in green pastures: he leadeth me beside the still waters.
He restoreth my soul: he leadeth me in the paths of righteousness for his name's sake.
Yea, though I walk through the valley of the shadow of death, I will fear no evil: for thou art with me; thy rod and thy staff they comfort me.
Psalm 23 Verse 1-4

With deep sympathy and great sadness, we announce the passing away of:

Telma Louise Maxwell
⋆14-06-1944 †02-04-2024

Left to mourn are her:

Children: †Harrison Maxwell
Selma Maxwell
Margareth Maxwell

Like a daughter: Marva Marshall & children

Grandchildren: Roxana Maxwell
Nairobys Maxwell
Rico van Rooij
Naygel Muringen
Naixiénne Maxwell

Great-grandchildren: Darwin Peña
Rylee Boonen
Ryker Bonnen

Brother & Sisters: Lilian Busby
Suzanna
Richard Maxwell
John
†Ruby
†Carlos
†Violette
†Beatrice
†Ethell
†Bernard
†Austin

Nieces & nephews: Joyce, Irma, Tootsie, Ernesto, Hector, Alberto, Kayla, Monique, Howard, Marchenne, Nayzoti, Sherman, Marilyn, Judy, Amy, Jacky, Annie, Irene, Adelso, Branca

Family: Maxwell, Muringen, Van Rooij, Spencer, Busby, Hodge, Martina, Marshall, Van Putten, Chance, Esser, Newton, Charles, Arends, Wever, York, Every, Hughes

Helper: Carmen Rosa

Friends: Olivia, Aida, Juan, Cathy, Meredith, Nurys, Gloria, Gina, Aldrick, Editha, Jacky, Nilda, Milva, Rigo, Nita, Urica, Luzmila, Jessy, Donna, Rina, Honey, Uchin

Our apologies if we forgot to mention any family member in our time of grief.

Opportunity for condolences will be held on Saturday 06 of April 2024 at Aurora Funeral Home from 7 pm to 9 pm.

The funeral will take place on Monday 08 of April 2024 at Saint Theresa Church from 2 pm to 4 pm and from there to the burial ground at Sabana Basora.

We apologize that after the funeral service we cannot accept condolences at home.

Oficialnan di Rusia ta bolbe purba conecta atake na Moscu cu Ucrania

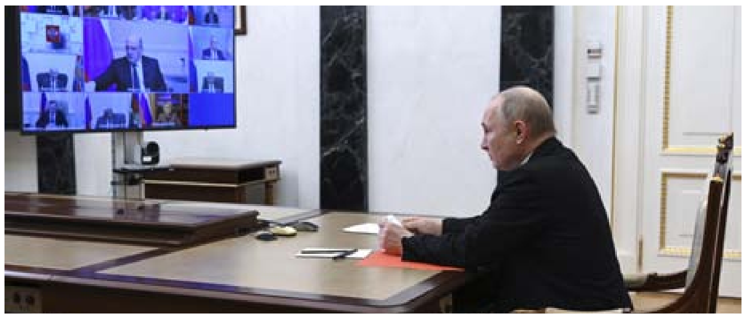

(AP) - Autoridadnan Ruso un biaha mas a purba conecta e atake mortal na Moscu cu Ucrania, bisando cu un di e sospechosonan deteni tabatin potret riba su celular unda por mira trupanan den camuflahe cu e bandera di Ucrania.

Desde e tiroteo en masse di maart 22 y los tiro na Crocus City Hall, un sitio pa conciertonan, cu a laga 145 persona fayeci, oficialnan Ruso a busca manera di culpa Ucrania pa e masacre, aunke Kyiv a nenga di a hunga un rol den esaki y un afiliado di Islamic State a bisa cu nan ta responsabel pa esaki.

Russia su agencia top di autoridad, e Comite di Investigacion a bisa den un declaracion diabierna cu autoridadnan a haya potret den un di e sospechosonan su telefon den cual por mira "personanan den uniform di camuflahe cu e bandera di Ucrania para dilanti casnan destrui." E telefon tambe tabatin un imagen di un stampia di post di Ucrania cu un mensahe obsecno, e comite a bisa. Nan no a publica e imagen, pero si por a referi na un stampia popular di Kyiv unda ta conmemora e momento den e invasion di aña 2022 ora cu e soldaatnan di Ucrania a cuminsa ataka Russia.

E Comite tambe a bisa cu un di e sospechosonan a manda imagen di cayanan di acceso y entradanan pa e concierto nan nan lider dia 24 di februari, e di dos aniversario di Rusia su invasion di Ucrania. E resultadonan por "indica un atake terorista y ehecucion di e operacion special militar," e comite a bisa, usando e Kremlin su lemanan pa e guera. E agencia su acusacionnan no por a keda independientemente verifica.

Riba e dia di e atake, autoridadnan a bisa cu nan a captura 4 hende homber den e region di Bryansk cu e frontera di Ucrania y a acusa cu nan a ehecuta e tiroteo. Putin y otro oficialnan ta acusa e 4 sospechosonan tabata dirigi pa Ucrania.

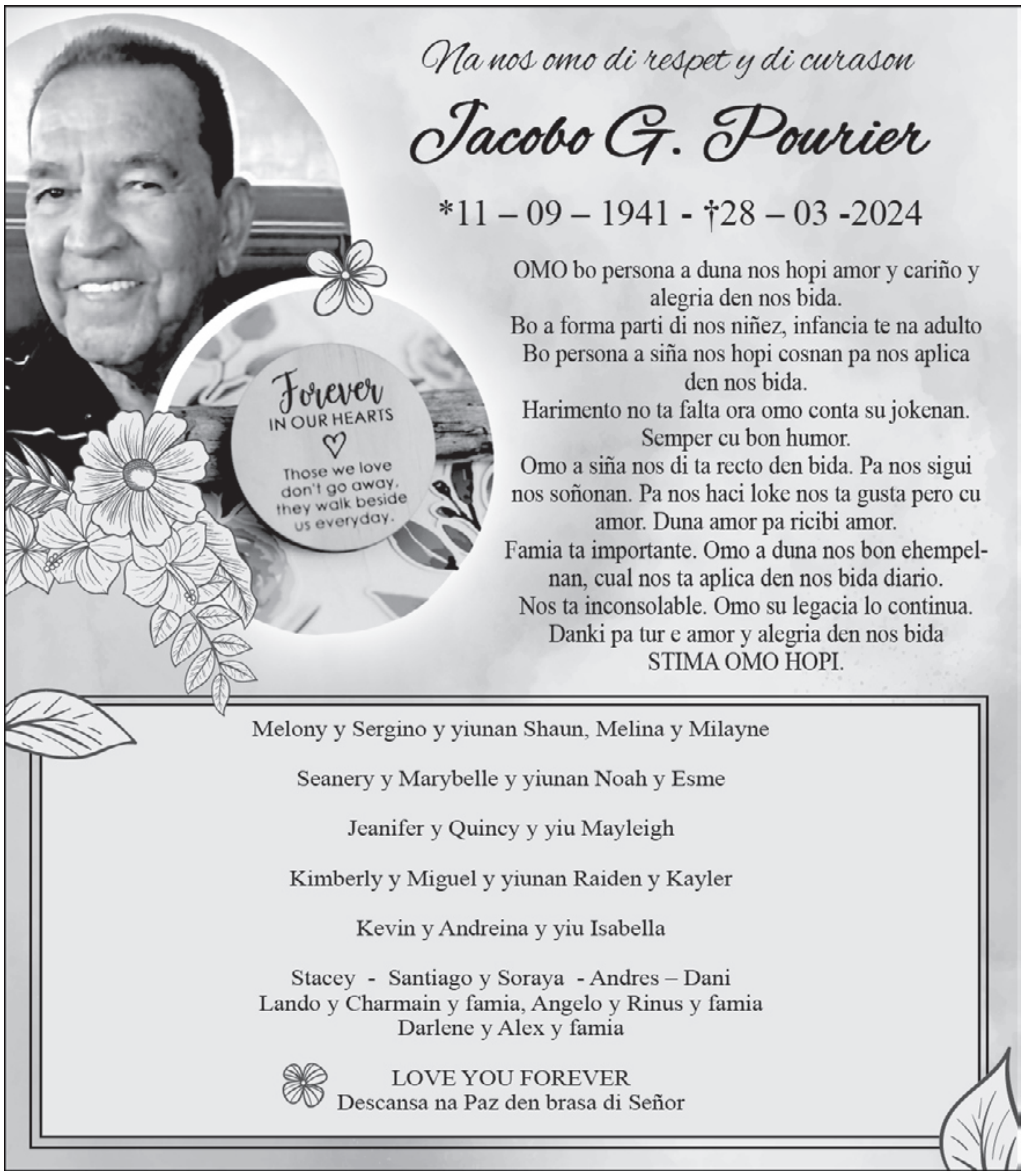

Forever
IN OUR HEARTS
Those we love don't go away, they walk beside us everyday.

Na nos omo di respet y di curason

Jacobo G. Pourier

*11 – 09 – 1941 - †28 – 03 -2024

OMO bo persona a duna nos hopi amor y cariño y alegria den nos bida.
Bo a forma parti di nos niñez, infancia te na adulto
Bo persona a siña nos hopi cosnan pa nos aplica den nos bida.
Harimento no ta falta ora omo conta su jokenan.
Semper cu bon humor.
Omo a siña nos di ta recto den bida. Pa nos sigui nos soñonan. Pa nos haci loke nos ta gusta pero cu amor. Duna amor pa ricibi amor.
Famia ta importante. Omo a duna nos bon ehempelnan, cual nos ta aplica den nos bida diario.
Nos ta inconsolable. Omo su legacia lo continua.
Danki pa tur e amor y alegria den nos bida
STIMA OMO HOPI.

Melony y Sergino y yiunan Shaun, Melina y Milayne

Seanery y Marybelle y yiunan Noah y Esme

Jeanifer y Quincy y yiu Mayleigh

Kimberly y Miguel y yiunan Raiden y Kayler

Kevin y Andreina y yiu Isabella

Stacey - Santiago y Soraya - Andres – Dani
Lando y Charmain y famia, Angelo y Rinus y famia
Darlene y Alex y famia

LOVE YOU FOREVER
Descansa na Paz den brasa di Señor

Polis di Italia ta bisa cu empleadonan Chines ta ser explota na Milan pa produci tasnan di Giorgio Armani

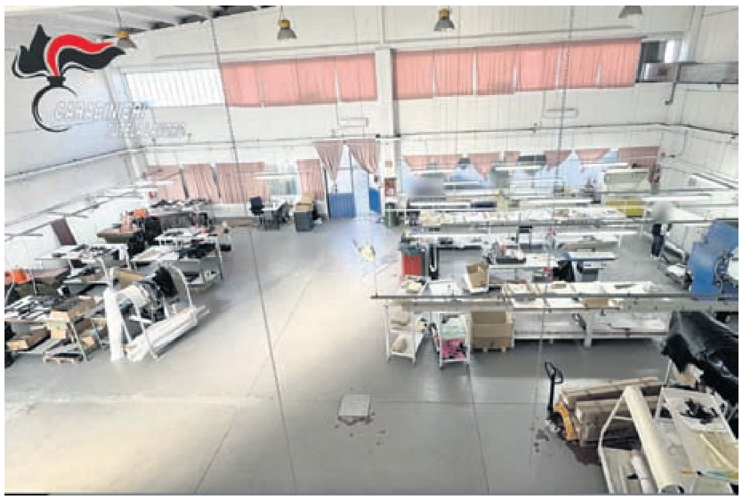

(AP) - Empleadonan Chines explota na Italia pa un subcontratista sin autorisacion a produci tasnan y accesorionan pa e marca Giorgio Armani den un serie di abusonan di cadena di suministro cu e compania di produccion no a monitor apropiadamente.

E marca a nenga cu e operadornan di Giorgio Armani a haci algo malo, cual ta produci paña, accesorio y decoracion pa cas pa e marcanan di Giorgio Armani Group. "E companai semper tabatin control y medidanan di prevencion implementa pa minimalisa e abusonan den e cadena di suministro," e declaracion di Armani a informa. "GA Operations lo colabora cu transparencia completo cu e curpanan competente pa por clarifica su posicion tocante esaki.

Segun e polis, GA Operations a contrata un subcontratista, cual den su turno a contrata un subcontratista Chines cu ta duna empleo bao mesa, algun di nan ken tabata na Italia ilegalmente. Aparntemente nan a ignora e regulacionnan di siguridad y salud ademas di e reglanan den goberna e orianan di labor, break y dianan liber.

Polis a bisa cu e ta parti di un sistema di 'caporalato', e intermediacion y explotacion ilegal di empleadonan cu hopi biaha ta asocia cu e sector di agricultura. 4 doño di fabrica Chines ta enfrenta un investigacion criminal separa pa nan rol. GA Operations, mientrastanto, no ta bao investigacion, pero a ser poni bao administracion hudicial cu hopi biaha ta asocia pa te un aña como parti di un procedura pa sigura operacion legal, segun Carabinieri LT. Col. Loris Baldassarre.

Un diagram lansa pa polis a indica cu e subcontratista Chines a ser paga 93 euro (100 dollar) pa un tas cu e marca ta bende pa alrededor di 1,800 euro (1950 dollar). E subcontratista autorisa, actuando como e persona meymey pero sin capacidad di produccion real, a ser paga 250 euro pa e mesun tas, hincando den su saco 175 euro pa cada tas segun polis.

Un video publica pa carabinieri a demostra un workshop unda ta fabricando productonan di cuero, cu 2 cama y 2 klechi den un oficina pega na esaki. Cambernan den un di dos piso cu trapinan cera cu heki, un set di cama di dos piso y otro cama yen di klechi y paña. Pochinan pa cushina tabata poni riba otro den un baño sushi banda di un wasbak kibra y un pochi cu awa den cual tabatin un sorto di pisca den dje, entre otro condicionnan barbaro.

E descubrimento aki ta parti di un investigacion mas amplio tocante e cadena di suministro operando den e provincianan di Milan y Bergamo, cual ta pone creador di tas y accesorio Alviero Martini Spa bao administracion hudiciario den januari, Baldassarre a comenta.

Prome suministro di cuminda di Nacionnan Uni ta yega Darfur na Sudan

(AP) - Nacionnan Uni riba diabierna a bisa cu nan a cuminsa distribui cuminda na Sudan su region di Darfur pa rome biaha den varios luna, despues di dos entrega exitoso na e frontera, sinembargo e poblacion ta sigui enfrenta hambruna si mas ayudo no yega.

E conflicto cu ta bayendo pa un aña caba entre e forsanan paramilitar y militar na Sudan ta causando un di e pio crisisnan di hamber cu mundo a yega di mira. Un tercer parti di e pais su poblacion, 18 miyon persona, ta enfrenta hamber extremo segun e agencia di Nacionnan Uni, cu e personanan mas desespera pega tras di e bataya. Esaki ta inclui 5 miyon cu ta den peliger di fayece.

Na Darfur, unda parti di e pio luchanan ta tumando luga, e situacion ta particularmente severo.

Dos entrega exitoso a crusa e frontera for di Chad pa Sudan den fin di maart segun WFP, ken a agrega cu e no por a pone mas entrega den e schedule. E entreganan actual ta premira di yega na 250,000 persona y dura un luna. "Hamber na Sudan lo solamente aumenta den e temporada binidero. Mi tin miedo cu nos lo mira nivelnan cu no a yega di mira antes di hambruna y mal nutricion na Sudan," WFP su enviado na Sudan, Eddie Rowe a comenta.

Nacionnan Uni a adverti cu den maart mas o menos 222,000 muchanan por fayece di mal nutricion den e lunanan binidero al menos cu e necesidadnan ser cubri urgentemente. Nacionnan Uni su apelacion di 2,7 biyondollar pa Sudan tabatin 5 porciento menos fondo luna pasa.

Sudan a cay den caos den mita di april aña pasa ora cu peleanan a surgi den e capital, Khartoum, entre e pais su ehercito lidera pa Gen. Adbel Fattah Burhan, y e grupo paramilitar conoci manera Rapid Support Forces, liderap a Gen. Mohammed Hamdan Dagalo.

ARUBA VANDAAG®

Zaterdag 6 april 2024 www.bondia.com Email: noticia@bon dia.com Tel: 582-7800 Fax: 582-7044

Nederlande Burgers die in Aruba wonen hebben tot 25 april om te registreren voor het stemmen bij de Europees Parlement verkiezingen

Pagina 3

Volgens S&P Global Ratings blijft Aruba kwetsbaar voor externe schokken

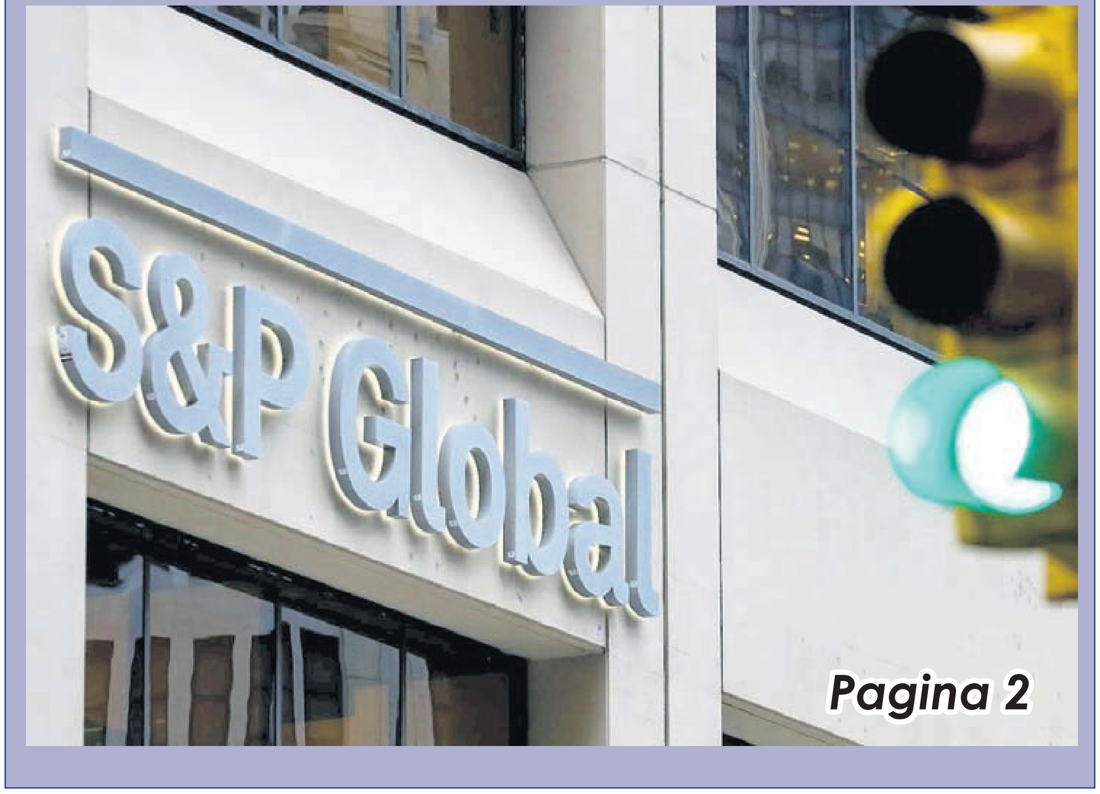

Pagina 2

Rapport beveelt aan om meer talen te implementeren in het hoger onderwijs

ete Wever - Croes II
Mini

Pagina 5

Volgens S&P Global Ratings blijft Aruba kwetsbaar voor externe schokken ondanks economische groei

De Minister van Financiën en Cultuur, Xiomara Maduro, heeft via een persbericht aangekondigd dat het ratingbureau Standard & Poor's (S&P) Global Ratings de rating van Aruba heeft verhoogd van 'stabiel' naar 'positief' na hun financiële evaluatie van Aruba in de laatste maand van februari.

Op de website van S&P Global Ratings kunt u het volledige rapport bekijken waarin hun financiële evaluatie wordt beschreven en wat heeft geleid tot de verhoging van de rating van Aruba.

Het bedrijf gaf aan dat de positieve vooruitzichten aangeven dat er een kans van één op drie is dat zij de rating van Aruba gedurende de periode van 12 tot 24 maanden kunnen verhogen. Het bedrijf benadrukt dat zij hopen dat de economie van Aruba gedurende de voorspellingsperiode boven het niveau van vóór de pandemie zal blijven en dat regeringen erin zullen slagen fiscale uitdagingen te overwinnen, wat zal leiden tot een verbetering van hun nettoschuldenlast en het handhaven van een coöperatieve relatie met Nederland.

S&P benadrukt dat in een negatief scenario zij de rating de komende twee jaar kunnen verlagen als de per capita inkomsten drastisch dalen of als de regering de vooruitgang op fiscaal gebied terugdraait, wat leidt tot aanhoudende grote overheidstekorten, hogere schuldenlasten en toenemende kosten voor schuldendienst. Ze voegen eraan toe dat als de bilaterale relatie tussen Aruba en Nederland verzwakt, wat wijst op een erosie van institutionele kracht, ze de rating met één of meer niveaus kunnen verlagen.

In een positief scenario geeft het bedrijf aan dat zij de rating in de komende twee jaar kunnen verhogen als de regering van Aruba vooruitgang boekt bij hun plan voor schuldvermindering en economische hervormingen, wat zal leiden tot een versterkte balansstructuur en een veerkrachtiger economie.

Ze wijzen er ook op dat naast een coöperatieve relatie met Nederland die de schuldhoudbaarheid en het vertrouwen van investeerders ondersteunt, dit samen zou kunnen leiden tot het verhogen van de rating van Aruba door het bedrijf.

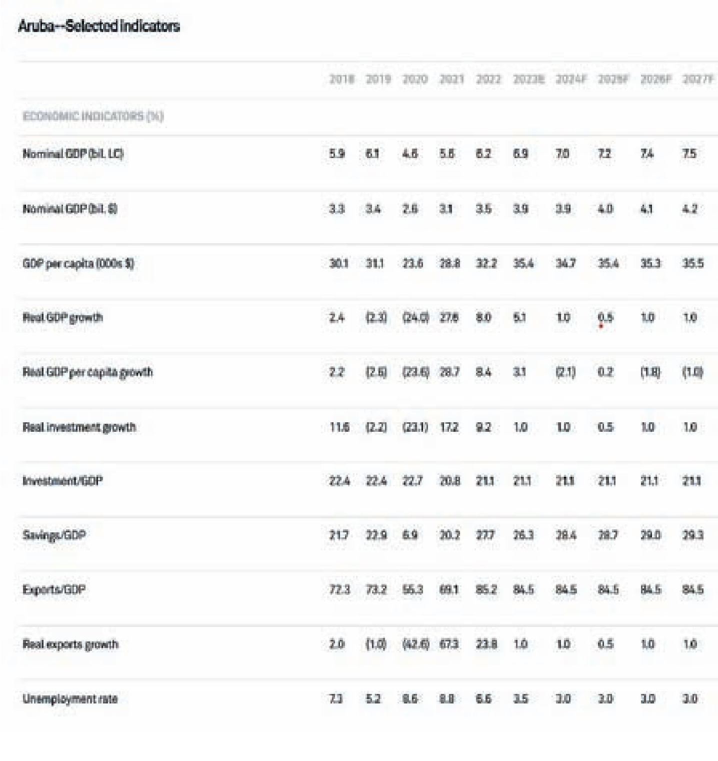

Aruba--Selected Indicators

	2018	2019	2020	2021	2022	2023E	2024F	2025F	2026F	2027F
ECONOMIC INDICATORS (%)										
Nominal GDP (bil. LC)	5.9	6.1	4.6	5.6	6.2	6.9	7.0	7.2	7.4	7.5
Nominal GDP (bil. $)	3.3	3.4	2.6	3.1	3.5	3.9	3.9	4.0	4.1	4.2
GDP per capita (000s $)	30.1	31.1	23.6	28.8	32.2	35.4	34.7	35.4	35.3	35.5
Real GDP growth	2.4	(2.3)	(24.0)	27.8	8.0	5.1	1.0	0.5	1.0	1.0
Real GDP per capita growth	2.2	(2.6)	(23.6)	28.7	8.4	3.1	(2.1)	0.2	(1.8)	(1.0)
Real investment growth	11.6	(2.2)	(23.1)	17.2	9.2	1.0	1.0	0.5	1.0	1.0
Investment/GDP	22.4	22.4	22.7	20.8	21.1	21.1	21.1	21.1	21.1	21.1
Savings/GDP	21.7	22.9	6.9	20.2	27.7	26.3	28.4	28.7	29.0	29.3
Exports/GDP	72.3	73.2	56.3	69.1	85.2	84.5	84.5	84.5	84.5	84.5
Real exports growth	2.0	(1.0)	(42.6)	67.3	23.8	1.0	1.0	0.5	1.0	1.0
Unemployment rate	7.3	5.2	8.6	8.8	6.6	3.5	3.0	3.0	3.0	3.0

S&P Global Ratings benadrukt dat de economie van Aruba wordt gesteund door solide inkomsten, die de afgelopen drie jaar zijn hersteld naarmate het toerisme weer aantrok. De economie van Aruba is bijna volledig afhankelijk van toerisme, en gezien de omvang van het eiland, wijst het bedrijf erop dat dit het land kwetsbaar maakt voor externe schokken. Deze kwetsbaarheid is benadrukt door de pandemie, die heeft geleid tot een verhoogde overheidsleningen en aanzienlijke stijgingen van de schuld.

Echter voegen ze eraan toe dat de risico's verbonden aan de hogere schuld zijn afgezwakt door de financiering die wordt verstrekt door Nederland. "We zien deze toewijding als bewijs van het voordeel dat Aruba ontvangt van haar status als lid van het Koninkrijk der Nederlanden, dat politieke en institutionele stabiliteit, beleidsvoorspelbaarheid en juridische zekerheid heeft geboden," geeft het rapport aan.

Tegelijkertijd blijven ze aangeven dat Aruba nog steeds grote activa heeft in de publieke sectorpensioenen die de hogere schuldenlast tegenwicht bieden. "We blijven van mening dat monetaire flexibiliteit de rating beperkt, vanwege de langdurige relatie met de Amerikaanse dollar die Aruba handhaaft," merkte het bedrijf op.

S&P Global Ratings benadrukt in hun rapport, gebaseerd op verschillende jaren van sterke economische groei in Aruba, dat zij verwachten dat deze groei zich de komende jaren zal blijven uitbreiden, zij het in een gematigder tempo.

Het bedrijf voorspelt dat het toerisme zal blijven groeien in de komende jaren, inclusief een volledig herstel van het cruisetoerisme. Wat betreft het aantal bezoekers dat in Aruba verblijft, wordt verwacht dat dit tegen 2023 111% van de niveaus van 2019 zal bereiken, terwijl het percentage cruisetoeristen naar verwachting 98% zal bedragen.

Tegelijkertijd voegde het bedrijf toe dat zij een afname van investeringen in 2024 voorspellen na de voltooiing van twee grote hotelprojecten. "We zijn ook van mening dat de bijna volledige afhankelijkheid van Aruba van de toerisme-industrie het land kwetsbaar blijft maken voor externe schokken," benadrukten ze.

S&P Global Ratings benadrukt in haar rapport dat gezien de verbetering van de financiën van Aruba, zij niet verwachten dat Nederland in de komende twee jaar significante financiële steun zal bieden, buiten fondsen voor kapitaalinvesteringen die zijn gericht onder haar hervormingsprogramma.

De status van Aruba als een autonoom land binnen het Koninkrijk der Nederlanden heeft het land in het verleden de mogelijkheid geboden om te profiteren van onderlinge hulp en bijstand van Nederland, zoals voorgeschreven in artikel 36 van het Statuut voor het Koninkrijk der Nederlanden, dat tijdens de pandemie werd ingeroepen.

Nederland heeft Aruba meer dan 900 miljoen florin verstrekt in de vorm van leningen. De twee regeringen hebben een overeenkomst bereikt om de leningen tegen een rentevoet van 6,9% te herfinancieren tegen het einde van 2023, wat hoger is dan wat de regering van Aruba aanvankelijk had verwacht. Nederland brengt deze rentevoet in rekening na het besluit van de regering van Aruba om financiële toezichtsregels in Aruba te handhaven via een lokale wet (LAft), in plaats van een koninkrijksverordening (RAft).

Tegelijkertijd voegde het bedrijf toe dat ze positief blijven over de stabiliteit van de relatie tussen Nederland en Aruba in de komende jaren met betrekking tot de uitvoering van het hervormingspakket. In 2023 hebben de landen een overeenkomst bereikt over de implementatie van het "landspakket" en een wederzijdse bilaterale overeenkomst ondertekend die een Koninkrijksontwerp vervangt dat minder autonomie gaf aan de deelgenoten van het koninkrijk. Voor budgettaire steun, investeringen en managementondersteuning van Nederland heeft Aruba zich verbonden aan het uitvoeren van hervormingen gedurende een periode van vier jaar. Het hervormingsprogramma zal gezamenlijk worden uitgevoerd met het College Aruba Financieel Toezicht (CAft).

S&P Global Ratings benadrukte dat ze er positief over zijn dat de regering van Aruba vooruitgang zal boeken bij de economische hervormingen die zijn vastgelegd in de "landspakket" overeenkomst. Deze hervormingen omvatten stappen om de arbeidsmarkt, het ondernemingsklimaat en de concurrentiepositie te verbeteren. Aan de andere kant merkten ze op dat ze geen significante economische diversificatie verwachten in hun prognose en geloven dat de langetermijnstructurele groei per hoofd van de bevolking van Aruba lager zal zijn dan die van economieën met vergelijkbare inkomensniveaus.

Elke Nederlandse burger die in Aruba woont, heeft tot 25 april de tijd om zich te registreren om te stemmen bij de verkiezingen voor het Europees Parlement

Op 6 juni zijn er Europese Parlementsverkiezingen in Den Haag. In verband hiermee sprak Bon Dia Aruba met de Vertegenwoordiger van Nederland in Aruba, de heer Vincent Storimans, die het registratieproces voor Nederlandse staatsburgers voor deze verkiezingen heeft toegelicht.

De heer Storimans legde uit dat de registratie om te stemmen bij de Europese Parlementsverkiezingen op 25 april sluit, en de verkiezing plaatsvindt op 6 juni. Hij legde verder uit dat op 6 juni een burger niet naar het VNO-kantoor kan komen met hun paspoort en stemmen zonder zich voor 25 april te hebben geregistreerd om dat te doen.

Elke Nederlandse staatsburger die wil stemmen bij de Europese Parlementsverkiezingen kan zich registreren om dat te doen. Het registratieproces verloopt via de website https://www.denhaag.nl/nl/verkiezingen/kiezers-buiten-nederland/. Op deze website moeten burgers bepaalde documenten invullen en een kopie van hun paspoort verstrekken om zich te registreren.

De heer Storimans ging verder met uitleggen dat nadat de persoon zich heeft geregistreerd bij het VNO-kantoor, zij hun stemdocumenten zullen ontvangen. Elke burger kan hun stemdocumenten tijdens de week voorafgaand aan de verkiezing ophalen bij het VNO-kantoor en kan ook onmiddellijk stemmen, zonder te hoeven wachten tot 6 juni om dat te doen.

Daarom is er een week om te stemmen, en een andere mogelijkheid is dat nadat de kiezer zich heeft geregistreerd, zij hun stemdocumenten kunnen ophalen op de dag van de verkiezing zelf, 6 juni, en onmiddellijk kunnen stemmen.

De heer Storimans benadrukte dat alle Nederlandse staatsburgers, inclusief Nederlandse Arubanen, kunnen stemmen bij de Europese Parlementsverkiezingen op 6 juni.

Wat betreft het aantal geregistreerde stemgerechtigden tot nu toe, heeft het VNO-kantoor gemeld dat zij de stemdocumenten hebben ontvangen van 596 personen tot nu toe. Na 25 april zullen ze een nauwkeuriger cijfer hebben van hoeveel meer mensen zich hebben geregistreerd om te stemmen, aangezien de registratie open blijft tot 25 april.

De heer Storimans voegde eraan toe dat zodra een burger zich heeft geregistreerd om te stemmen, de registratie permanent is en de persoon een uitnodiging ontvangt voor de verkiezingen waar zij aan kunnen deelnemen. In sommige gevallen, zoals bij verkiezingen voor de Tweede Kamer, zijn er aanvullende vereisten waaraan burgers moeten voldoen om te kunnen stemmen. In het geval van de Europese Parlementsverkiezingen is de registratie echter permanent, en voor de volgende verkiezing binnen vijf jaar hoeven burgers zich niet opnieuw te registreren; zij ontvangen automatisch een uitnodiging om te stemmen.

"We hopen ook dat mensen hun democratisch recht zullen uitoefenen, omdat er belangrijke zaken worden besloten in Europa. Natuurlijk is het fysiek ver weg, maar er worden veel belangrijke beslissingen genomen voor de landen in het Koninkrijk der Nederlanden," merkte hij op.

Enkele van deze belangrijke kwesties zijn migratie, de economie en veiligheid. "Dit zijn echt belangrijke kwesties waar veel geld mee gemoeid is, en ik hoop dat mensen dit begrijpen en stemmen. Het is geen verplichting, maar het is een recht, en je kunt dat recht uitoefenen," voegde hij eraan toe.

De heer Storimans benadrukte dat Europa ook belangrijk is voor Aruba. Enkele voorbeelden die hij noemde zijn het Maria Convent aan de Universiteit van Aruba. Dit gebouw, zo gaf hij aan, werd niet meer gebruikt en was in verval geraakt. Nu is het gerenoveerd met Europese financiering van ongeveer 7 miljoen euro om het normaal te kunnen gebruiken.

Een ander voorbeeld dat hij naar voren bracht, is de reis van premier Evelyn Wever-Croes naar Brussel ongeveer een maand geleden, waar een overeenkomst werd ondertekend om Europese financiering te ontvangen voor het e-governanceproject van de regering van Aruba, waarmee alle processen digitaal worden gefaciliteerd. Hiervoor, zo gaf hij aan, werd ongeveer 14 miljoen euro toegekend.

"Dus het gaat om minder dan 30 miljoen florin. Zo gaat het bij het omgaan met serieus geld en belangrijke projecten voor Aruba," benadrukte hij.

De heer Storimans legde uit dat de deadline voor het stemmen bij de Europese Parlementsverkiezingen 6 juni is om 15.00 uur lokale tijd. Als iemand na 15.00 uur arriveert om zijn stemdocument af te geven, zal het VNO het nog steeds ontvangen, maar ze zullen het niet meer tellen, en het document zal opzij worden gezet.

Wat betreft het stemproces zelf, gaf de heer Storimans aan dat voor de Europese verkiezingen de partijen in Nederland die vertegenwoordigd zijn in de Tweede Kamer ook de partijen zijn die een lijst hebben voor het Europees Parlement. Om te stemmen, kiezen burgers een partij en een kandidaat. Dit kan de lijsttrekker zijn of een andere kandidaat op de lijst, en de stemmer geeft dit aan op zijn stembiljet.

Nadat ze hun stemrecht hebben uitgeoefend, wordt dit geregistreerd door VNO, en zij maken op die dag een schriftelijk verslag hiervan en sturen dit naar Den Haag voor registratie.

Wat betreft de resultaten, legde hij uit dat Nederland het eerste land is dat de verkiezingen op 6 juni houdt, en de verkiezingen in hun geheel moeten plaatsvinden tussen 6 en 9 juni. Dus, de andere Europese landen houden hun verkiezingen in de dagen daarna. Nadat alle verkiezingen zijn afgerond, gaf de heer Storimans aan, kan het enkele dagen duren voordat alle gegevens worden geteld door de gemeente Den Haag en vervolgens de resultaten worden gepubliceerd.

In Aruba legde hij uit, publiceert VNO de stemresultaten van Aruba, Curaçao en Sint Maarten op dezelfde dag of de volgende ochtend op de website van de vertegenwoordiging. Dit stelt iedereen in staat om te zien hoeveel stemmen er zijn uitgebracht.

Weerspiegelt die 1 aprilmop... Hoe men over Aruba denkt...?

Ter viering van 1 april als de internationale dag om anderen voor de gek te houden had de Nederlandse website 'dossierkoninkrijksrelaties.nl', die uitgebreid en kritisch aandacht besteedt aan hetgeen tussen de Nederlandse regering en de eilanden in het Caribisch gebied plaatsvindt, een authentieke aprilmop bedacht. Het ging voornamelijk om de boodschap dat bij de besprekingen voor een nieuw kabinet men tot het akkoord zou zijn gekomen om de eilanden een nieuwe status te geven van 'buitengewone provincies'; dit 'buitengewone' ook om het onderscheid te maken met de provincies aan de Europese kant. Bij de kenners van deze materie, in Nederland en op de eilanden, zal de mop best wel wat hilariteit hebben veroorzaakt, met de wetenschap dat het voorgestelde helemaal niet kan, in ieder geval niet zonder overleg en instemming van de eilanden en hun bevolking zelf. Maar is dit misschien niet hoe in bepaalde politieke kringen in Den Haag wordt gedacht over diezelfde eilanden? Dat zou kunnen maar als een nieuw kabinet zou komen met nieuwe ideeën is tot op dit moment daar niets over bekend. Anderzijds is het moeilijk voorstelbaar dat er helemaal niet gesproken zou zijn over het Caribisch deel van het Koninkrijk. Thema's te over om te bespreken, al zou dat op dit moment niet zo nodig de immer aanwezige financiële zaken zijn. Wat Aruba betreft is, zoals vaker besproken in onze redactionele artikelen, de Nederlandse wens van een rijkswet van financieel toezicht op tafel blijven liggen, maar zolang de regering van Aruba blijft volharden in het standpunt dat men daar geen zin in heeft, gebeurt er niets want het ontbreekt momenteel welke Nederlandse regering ook aan de middelen om Aruba in de tang te nemen, daar het toezicht al vastgelegd is in de Arubaanse wet, die praktisch dezelfde inhoud heeft als de door Nederland voorgestelde versie van een rijkswet. Dit betekent dan wel dat Aruba, wij de burgers dus, de hoge rente blijven betalen op die leningen en die ons miljoenen extra per jaar kosten. Eerlijk gezegd merken we niet veel van enige oppositie van de andere partijen tegen deze houding van de Arubaanse regering en we moeten dan maar aannemen dat zij dit zien als een voldongen feit? Voorlopig kunnen we dit dus even laten rusten.
Wat zijn andere belangrijke thema's, zowel voor Nederland als voor ons? Bijvoorbeeld, het waarborgen van soevereiniteit en integriteit van het Nederlands grondgebied in het Caribisch gebied, inclusief de zee (territoriale wateren en exclusieve economische zone). De eilanden en Aruba zeker, bevinden zich in een regio met grote risico's, vooral veroorzaakt door de aanwezigheid van de internationale georganiseerde misdaad, met name de narcoticahandel en de gevolgen ervan voor financiële zaken, vanwege witwaspraktijken en financiering van terrorisme. Nu zou een kritisch persoon kunnen opmerken dat we al meer dan dertig jaar met deze problemen te maken hebben, dus wat is nu dan opeens de urgentie om iets te gaan doen ?
Het juiste antwoord zou moeten zijn dat, als we een afdoende bescherming zouden willen bieden tegen de gevaren zoals die in deze tijden zijn georganiseerd, dan hebben we andere manieren van samenwerking nodig om de grotere geraffineerdheid het hoofd te bieden, waarmee nu zaken worden georganiseerd, op het gebied van het verbergen en camoufleren van digitale informatie bijvoorbeeld, het verfijnd hanteren van rechtsvormen in verschillende rechtsgebieden om financiële middelen daar te krijgen waar men die nodig heeft. We hebben een betere bewaking nodig van de wateren van het Koninkrijk, gezien de ontwikkelingen van de laatste jaren, waarbij onze ligging vlak bij de belangrijkste 'rogue state' van de regio, Venezuela, zaken nog gecompliceerder maakt. Naast een nieuwe grote migratiegolf vanuit Venezuela, zeker als de presidentiële verkiezingen later dit jaar op een mislukking uitdraaien en het land dus niet terugkeert naar een normale parlementaire democratie, moeten we ook rekening houden met een moeilijke situatie in Haïti, waar men gerust kan spreken van een 'failed state', die grote gevolgen kan hebben en dat niet alleen voor de directe buur, de Dominicaanse Republiek, maar ook voor de rest van de regio, dus ook voor ons. Op het moment dat een sterkere migrantenstroom uit Haïti op gang zou komen kan een deel daarvan best wel eens bij ons terechtkomen.
Zoals eerder gezegd maakt de huidige geraffineerdheid in de wijze van opereren van de georganiseerde misdaad het schier onmogelijk dat een klein territorium de eigen bescherming zou kunnen plannen, financieren en organiseren. En bovendien, laten we nou eerlijk zijn, dertig jaar geleden waren we ook niet daartoe in staat; het was te danken aan interventie van buitenaf dat er – gedeeltelijk – een halt werd toegeroepen aan de infiltratie van de georganiseerde misdaad op Aruba. De gezamenlijk taak die er ligt binnen het Koninkrijk verplicht elke partner ertoe om de samenwerking te intensiveren.
Zijn daar geen tekenen van waar te nemen? Jawel, kijk maar naar het geld dat Aruba onlangs heeft gekregen van de Europese Unie om de complete digitalisering van het overheidsgebeuren mogelijk te maken. Denkt men nou echt dat we dat gekregen hebben omdat we zo'n aardige mensen zijn? De achterliggende werkelijkheid is dat, als er niet meer inzicht komt in wat zich allemaal beweegt binnen de overheid, met name met betrekking tot de basisprocessen van personen, organisaties en vastgoed, naast het financiële verkeer, het moeilijk wordt om de noodzakelijke samenwerking binnen het Koninkrijk en met internationale entiteiten te kunnen garanderen. Op die manier zouden we dus ook niet onze eigen verdediging kunnen opbouwen, als we dat dus zouden wensen...
Wat is hierbij nu altijd een groot struikelblok? Degenen die de rol blijven spelen van de 'haan op de mesthoop' die 'autonomie' blijft kraaien, in plaats van hun verantwoordelijkheid te nemen.

April 1st grap van Dossierkoninkrijksrelaties:

Nieuwe Nederlandse regering wil van eilanden 'provincies' maken

Op 1 april, lanceerde de Nederlandse website "dossierkoninkrijksrelaties.nl," bekend om journalistieke informatie en meningen met betrekking tot de Nederlandse Caribische eilanden, een goede grap voor 1 april.

Volgens de website hebben de besprekingen voor een nieuw Nederlands kabinet, die al enkele maanden aan de gang zijn, een overeenkomst bereikt om de status van de Caribische eilanden te veranderen in die van 'buitengewone provincies'. Dit zou het gevolg zijn van een document dat tijdelijk zichtbaar zou zijn, als grap, volgens dossierkoninkrijksrelaties.nl, op de website 'kabinetsformatie2023.nl', die informatie geeft over de voortgang van onderhandelingen tussen de partijen PVV, VVD, NSC, en BBB.

Om het nieuws meer geloofwaardigheid te geven, meldde de website onder andere dat PVV-leider Geert Wilders zijn dreigement om de banden met de eilanden te verbreken, zelfs als hij aan de macht zou komen, naar voren zou brengen. Aan de ene kant werd echter ook gemeld dat de eilanden "voorlopig" binnen de Nederlandse constellatie zouden kunnen blijven, op voorwaarde dat hij de eerste 'Commissaris van de Koning' voor de nieuwe provincie zou kunnen benoemen.

Het vermeende verhaal stelt ook dat een deel van de BBB-partij de wens zou hebben om de eilanden in Nederland op te nemen. De website vertelt ook dat BBB goed lijkt te passen in de geschiedenis van de eilanden waar de Spanjaarden vroeger paarden hielden; vandaar de naam 'Paardenbaai' op Aruba. Volgens de partij zouden de eilanden een goede kans bieden om de Nederlandse veeteelt te vergroten, zonder zich zorgen te hoeven maken over het bouwen van "megastallen" voor de dieren, aangezien het weer altijd goed is op de eilanden. Bovendien zou BBB-leider Caroline van der Plas het als een voordeel zien dat de eilanden niet veel "handhaving en onderhoud" praktiseren.

De VVD heeft ook niet veel sympathie voor dit 'provinciemodel', maar leider Yeşilgöz zou ermee instemmen onder de voorwaarde dat multinationale bedrijven die in Nederland zijn gevestigd dezelfde gunstige "selectieve" belastingbehandeling zouden kunnen krijgen als de eilanden, mits ze een "brievenbus"-bedrijf op een van de eilanden oprichten.

Pieter Omtzigt, leider van de NSC, zou nog steeds twijfelen of de toevoeging van de titel 'buitengewoon' het probleem correct zou dekken, maar hij zou ermee instemmen zolang alles volgens de staatswet in orde is.

Bronnen dicht bij het onderhandelingsproces zouden ook hebben gewaarschuwd dat de kwestie moeilijk zou worden voor de eilandregeringen omdat ze de titel van 'minister' (die 'commissaris' zou worden), de dienstauto, de overheidscreditcard en de 'soepele' belastingbehandeling zouden moeten opgeven.

Het portaal "dossierkoninkrijksrelaties.nl" had meer grappen op hun website, waaronder een over de verplichting van de Europese Unie om elke wet aan de regering van Bonaire te presenteren voordat deze wordt besproken in het Europees Parlement.

Papiaments op scholen hangt af van... Meer dan alleen maar alfabetisering...

Er is kennelijk eindelijk een definitieve beslissing gevallen dat het Papiaments de instructietaal zal zijn voor het basisonderwijs, in ieder geval voor wat de alfabetisering betreft in het eerste jaar. Deze taal vormt een deel van de realiteit van ongeveer 80% van de huishoudens in Aruba. Dat betekent niet dat het de enige taal is want daarnaast is het Spaans in 28% van de gevallen ook aanwezig, het Engels voor 16% en het Nederlands 13%, waarmee de realiteit van de meertaligheid in veel huishoudens wordt aangegeven. De gepresenteerde cijfers in het rapport zijn afkomstig van het Centraal Bureau voor de Statistiek van Aruba.

Het genoemde rapport geeft uitgebreid zicht op de dagelijkse realiteit op onze scholen en het probleem dat de gebrekkige kennis van het Nederlands vertegenwoordigt voor een overgroot deel van de leerlingen. Heel belangrijk hierbij is tevens de conclusie dat de onvoldoende beheersing van de instructietaal leidt tot vergaande negatieve effecten op het voortgezet onderwijs. De cijfers die in het rapport zijn samengebracht tonen aan dat het doubleren niet uitsluitend een groot negatief effect heeft op het basisonderwijs zelf, maar vooral op het voortgezet onderwijs. Geconstateerd kan worden dat in het Havo/VWO-onderwijs doubleercijfers voorkomen die tot twee keer hoger dan de cijfers van het basisonderwijs reiken. In cijfers: terwijl het hoogste percentage in het basisonderwijs 12,3% in het eerste jaar is en daarna lagere cijfers te zien zijn, kan men zowel bij het Havo als het Vwo cijfers zien, niet voor alle jaren, van boven de 20%. Het Mavo houdt iets lagere cijfers aan, van tussen 10 en 17%. Volledigheidshalve: het EPI heeft over de gehele lijn hoge cijfers van boven de 20%...

Belangrijke noot: men dient er rekening mee te houden dat meerdere factoren leiden tot de slechte studieresultaten in het secundair onderwijs. Een meer algemeen onderzoek daarin vereist veel tijd, zodat we dit nu verder buiten beschouwing laten. In ieder geval kan worden gesteld dat de slechte start in het basisonderwijs betekent dat een meerderheid de basisschool verlaat met een taalachterstand wat de Nederlandse taal betreft, met slechts een fractie van de woordenschat die als normaal wordt beschouwd voor een Nederlands kind op die leeftijd.

Wat zegt ons dit allemaal? Dat het initiatief om de alfabetisering in het Papiaments een goed instrument kan blijken om een andere weg in te slaan met de gedachte dat ‘het blijven herhalen van hetzelfde patroon, met het Nederlands, nooit iets nieuws zal opleveren’. Maar, dan is het wel voorwaarde dat alles klaar is voor die start. Het heeft onze aandacht getrokken dat een van onze meest ervaren linguïsten recentelijk in een interview met een van de digitale nieuwsmedia heeft verklaard dat de voorbereiding van het lesmateriaal goed is verlopen, maar dat de training van de leerkrachten naar zijn mening te wensen overlaat. Wij nemen zijn opinie serieus en constateren dus dat men nog een half jaar de tijd heeft om daar iets aan te doen. We verwachten ook niet minder van de betrokkenen, juist omdat een goede start maken zo ontzettend belangrijk is .

Maar, daarna moet ook doorgepakt worden. De verbetering op langere termijn, waarbij de abominabele resultaten van het voortgezet onderwijs voor zich spreken, hangt heel erg af van wat er in de jaren na dit begin gaat gebeuren. Er is hierover praktisch niets bekend geworden en het wordt hoog tijd dat het betrokken ministerie de gemeenschap een algemeen inzicht verschaft van wat in het komende decennium moet gaan plaatsvinden. Dat hangt niet alleen af van wat er gedaan gaat worden in het voortgezet onderwijs zelf op het gebied van de taalbeheersing, voor alle vier relevante talen, maar ook in de resterende jaren van het basisonderwijs. We hebben het hier niet alleen over hoe het geven van de verschillende talen gecombineerd gaat worden, maar ook meer in het algemeen of en hoe men de leerprestaties in het basisonderwijs van jaar tot jaar gaat volgen. Meer dan tien jaar geleden boog een speciale commissie van de toenmalige Sociale Dialoog zich over het niveau van kennisverwerving en constateerde daarbij dat, als men op het einde van leerjaar zes vaststelt dat sommige leerlingen zijn blijven steken op het kennisniveau van leerjaar drie of vier, dat men dan rijkelijk laat was om maatregelen te treffen. Dat leidde tot de aanbeveling om naast de normale beoordeling door de scholen een algemene jaarlijkse toets in te voeren voor alle klassen en niet te gaan zitten wachten op de eindtoets van het zesde jaar, als het kalf al verdronken zou zijn. We kunnen ons voorstellen dat de huidige plannen met zich meebrengen dat men dit probleem onderkent en aanpakt, anders zou het ook moeilijk worden om het experiment van dit jaar te evalueren, maar we hebben nog niets vernomen over een constante bewaking vanaf augustus aanstaande, tot ver in de toekomst.

Nu kan het zijn dat een lezer vindt dat ons stadpunt in deze overdreven vindt, maar we weten goed waarom we dit thema naar voren brengen. Het geval wil dat in onze cultuur we heel goed blijken te zijn in zaken opstarten, maar dat vervolgens tot een goed einde brengen door evaluatie, correctie en voortzetting, daar schort het vaak aan. Hierin is het onderwijs niet eens het ergste voorbeeld binnen ons overheidsapparaat maar het is in deze zaak uitermate belangrijk dat de gestelde doelen worden gehaald en dat ook om een reden die de gehele gemeenschap aangaat. We hebben decennialang de – soms verhitte – discussies en zelfs conflicten meegemaakt met betrekking tot de plaats die het Papiaments zou moeten hebben/krijgen binnen het onderwijs. Nu is hier de gelegenheid, niet om op de lauweren te gaan rusten, maar om ervoor te zorgen dat het plan slaagt, maar daarbij is de gesignaleerde cultuur wellicht onze ergste vijand. Om te slagen moet Aruba op geëigende wijze investeren in alles wat het onderwijs nodig heeft om beter opgeleide mensen af te leveren voor onze economie en gemeenschap. Onderwijs is dus niet een doel op zich.

Rapport beveelt aan om naast het Nederlands meer talen te implementeren in het hoger onderwijs

Zoals al aangekondigd, zal de regering van Aruba in augustus Papiamento introduceren als de instructietaal voor de eerste klas van de basisscholen. Deze verandering in het taalbeleid heeft tot doel de geletterdheid van kinderen die de overgang maken van kleuterschool naar de eerste klas te vergemakkelijken door hen te leren lezen en schrijven in het Papiaments in plaats van in het Nederlands.

Tijdens de persconferentie gehouden door Minister van Onderwijs en Sport, Endy Croes, om de nieuwe taalbeleid toe te lichten, vroeg een lid van de pers of er plannen zijn om veranderingen door te voeren in het taalbeleid met betrekking tot het hoger onderwijs, gezien het feit dat tegenwoordig de meeste jongeren voornamelijk communiceren in het

ete Wever - Croes II

Papiaments en Engels, in plaats van in het Nederlands.

In reactie op deze vraag legde mevrouw Gina de Kort van het Departement van Onderwijs Aruba uit dat het rapport waarnaar de minister verwees ook aanbevelingen bevat om actie te ondernemen in het hoger onderwijs. Ze gaf aan dat dit niet inhoudt dat het Nederlands volledig wordt verwijderd, maar eerder dat er meer taalopties worden geboden voor instructie naast alleen het Nederlands.

Ze benadrukte dat de ontwikkeling tegenwoordig snel verloopt, wat betekent dat de manier waarop planning wordt gedaan ook is veranderd, vooral in de onderwijssector. Ze benadrukte dat een belangrijke verandering is dat ze nu niet zo strikt en gedetailleerd vooruit plannen, maar wat ze nu wel plannen is om meer opties te bieden, zoals Engels, voor taalinstructie in het hoger onderwijs.

"Onderzoek wereldwijd toont aan dat het voordelen heeft voor een persoon om twee talen te kennen, zelfs voor degenen die Engels spreken. Daarom gaan de aanbevelingen in de richting waarbij je niet langer scholen vindt die zich uitsluitend op één taal richten," benadrukte ze.

De Kort benadrukte dat ze nog steeds neigen naar vreemde talen, de belangrijkste talen voor taalinstructie in het hoger onderwijs, omdat Aruba een zeer klein eiland is om gevorderd onderwijs in de moedertaal, Papiamento, aan te pakken. Dit zal echter leiden tot verschillende varianten, verschillende taalcombinaties.

"Je kunt varianten vinden waarbij je Nederlands en Engels hebt. Op dit moment zijn er particuliere geavanceerde scholen waar je volledig Engels kunt leren en andere waar Nederlands dominant blijft. Om te beginnen ga je niet alles in één keer veranderen. We moeten leren van de verandering en blijven evolueren," benadrukte De Kort.

Volgens Minister Ursell Arends: "Er zijn meer alternatieven om te voorkomen dat kritisch afval in de open lucht wordt verbrand"

Afgelopen zondag publiceerde de pagina Parkietenbos Storie's op sociale-mediaplatforms een brief van de Minister van Natuur, Ursell Arends, gericht aan de Directeur van de Dienst Openbare Werken (DOW), Marlon Croes, over de voorbereidingen voor het verbranden van afval in de open lucht in Parkietenbos als een "tijdelijke" oplossing voor de noodsituatie, een brief die bij sommige burgers die in de buurt wonen zorgen veroorzaakte.

In de brief, gedateerd 14 maart 2024, wordt aangegeven dat naar aanleiding van het verzoek om toestemming om slib, medisch afval, kadavers, beschouwd als "kritisch afval" dat opgeslagen ligt in de industriële schuur bij Parkietenbos met als doel het verlichten van het verhoogde risico voor de volksgezondheid en het milieu, en zo het herstel van de RWZI mogelijk te maken.

In het document wordt gemeld dat er verschillende vergaderingen hebben plaatsgevonden, met alle betrokken stakeholders, waar werd erkend dat het gebruik van "open air curtain burners" de enige (tijdelijke) oplossing is voor de noodsituatie, maar voor een beperkte tijd en om het overtollige afval te verwerken, "noch deze situatie noch deze oplossing is wenselijk, maar het is noodzakelijk omdat er op korte termijn geen andere alternatieven lijken te zijn."

Na overleg met de Minister van Infrastructuur en de Minister van Volksgezondheid over de ontstane situatie en de noodzaak om de situatie daar te stabiliseren, "geef ik hierbij mijn toestemming om de voorbereidende werkzaamheden uit te voeren met betrekking tot het tijdelijke en voorwaardelijke gebruik van de twee open air curtain burners bij Parkietenbos," benadrukt de brief.

Evenzo gaat het document verder met te verklaren dat "gezien het bovenstaande en de verklaring van GEA van 6 december 2023, en met nadruk op het feit dat Parkietenbos gesloten is voor de verwerking van verschillende afvalstoffen bij de verbrandingsoven, wil ik het volgende verstrekken voordat de noodzakelijke formalisatie plaatsvindt om het branden bij Parkietenbos te starten: Ik hoop gedetailleerd advies van u te ontvangen met betrekking tot de duur van deze activiteit en de operationele kosten, en ik vraag u rekening te houden met de volgende opmerkingen en voorwaarden: het verzoek om 20% van het terrein toe te wijzen voor het gebruik van twee containers met een maximale gecombineerde oppervlakte van 40 vierkante meter lijkt overdreven en vereist rechtvaardiging.

Voorwaarden:
1. Het gebruik van de open air curtain burner is een tijdelijke oplossing en is toegestaan voor een periode van twee maanden, verlengbaar tot maximaal 8 maanden, met voortdurende zoektocht naar alternatieven binnen die twee maanden.
2. Verlenging is afhankelijk van de implementatieresultaten.
3. Implementatie wordt gecoördineerd en gecontroleerd door Serlimar, de Dienst Volksgezondheid (DVG), en DNM; instructies van hen moeten te allen tijde worden opgevolgd.
4. Afspraken over de uitvoering van deze noodmaatregel worden vastgelegd in een protocol met het advies van Serlimar, DVG, en DNM.
5. Het protocol omvat alle technische en hygiënische aspecten, operationele regels, en alle aangenomen normen met betrekking tot mogelijke overlast, rekening houdend met windrichting, de capaciteit van de open air curtain burner, enz.
6. De uitvoering van de noodmaatregel mag de planning van saneringsprojecten voor Parkietenbos, die dit jaar van start zullen gaan, niet hinderen.
7. Het verbranden zal plaatsvinden volgens een maandelijks schema dat is overeengekomen met Serlimar, DVG, en DNM.
8. Alleen afval dat als kritisch afval wordt beschouwd, slib, medisch afval, kadavers, illegale drugs, enz., zal worden verbrand.
9. Er moet een actieplan met technische specificaties worden opgesteld over het huidige volume, de dagelijkse verwerkingscapaciteit, en de duurberekening.
10. DOW zal voortgang rapporteren aan Serlimar en de Minister van Natuur via maandelijkse rapporten.
11. Het publiek en de buren van het gebied worden geïnformeerd via informatie voordat het werk begint, inclusief een gebruiksrooster voor de open air curtain burner met gedetailleerde voorwaarden.
12. Wanneer DVG en DNM de situatie stabiel verklaren, zal het verbranden stoppen.

De brief concludeert ondertekend door Minister Arends dat het gebruik van de open air curtain burner in de open lucht een noodoplossing is en de feitelijkheid niet verandert dat elke mogelijke inspanning moet worden geleverd om de verbrandingsoven te gebruiken. De urgentie van het bereiken van een voorlopige maatregel is benadrukt. Er is ook meerdere keren op gewezen dat gesprekken zijn begonnen tussen DOW en Serlimar over de geleidelijke overdracht van het beheer van de verbrandingsoven.

Parkietenbos Storie's: "Schending van ICAO-regels ter bescherming van luchtveiligheid en -kwaliteit"
Ondertussen werd op de Facebookpagina van Parkietenbos Storie's deze brief gedeeld met een opmerking waarin wordt opgeroepen tot respect voor ICAO-regels bij Parkietenbos.

"Onmiddellijke internationale aandacht is vereist vanwege een kritieke milieudreiging bij Parkietenbos; autoriteiten hebben het gebruik van openluchtbranders voor afvalverwijdering goedgekeurd, wat rechtstreeks ingaat tegen de ICAO (Internationale Burgerluchtvaartorganisatie) -regels en milieuvoorschriften van de Verenigde Naties. Deze beslissing brengt vitale mangrove-ecosystemen, zeeleven en de gezondheid en veiligheid van de lokale gemeenschap, inclusief kinderen, in gevaar."

Verder wijzen ze erop dat "we dringend steun zoeken van burgers over de hele wereld, milieuorganisaties en mensenrechtenverdedigers om hiertegen te spreken: de gekozen verbrandingsplaats ligt gevaarlijk dicht bij de luchthaven, een duidelijke schending van ICAO-regels ter bescherming van luchtveiligheid en -kwaliteit. Bovendien negeert de beslissing flagrant het PAHO-rapport uit 2018, waarin wordt afgeraden om gevaarlijke praktijken toe te passen."

In conclusie geven ze aan dat "dezelfde minister die verantwoordelijk is voor het verdedigen van integriteit, nu kritische milieubeschermingswetten omzeilt. Er is geen vergunning verleend voor verstoring, wat minachting voor wettelijke en ethische protocollen illustreert," verklaren ze.

Minister Ursell Arends: "Ik zal niet meewerken aan open verbranding in Parkietenbos"
Een redacteur van Bon Dia Aruba nam contact op met de Minister die verantwoordelijk is voor het milieu om meer informatie te verkrijgen, en gisteren verklaarde hij het volgende:

"In november raakte de verbrandingsoven beschadigd - vanaf dat moment begon wat we kritisch afval noemen, waaronder kadavers, medisch afval en slib, zich op te hopen. Het gerechtelijk besluit bracht een extra uitdaging met zich mee omdat het maatregelen beval om te stoppen met het gebruik van de verbrandingsoven. Het opgehoopte afval bereikte een punt waarop noodmaatregelen moesten worden genomen.

DOW verzocht om het gebruik van open air curtain burners als enige alternatief. Ten tijde van deze brief was dit de bekende informatie. Echter, er zijn sindsdien andere informatie tot onze aandacht gekomen die aangeeft dat er inderdaad alternatieve opties zijn. We bereiden ons hierop voor en zullen dit te zijner tijd communiceren. Eén ding is zeker: ik zal niet meewerken aan open verbranding in Parkietenbos. Plannen voor herstel van het gebied worden al volledig uitgevoerd."

Daarnaast verzekerde hij dat "de verbrandingsoven opnieuw het volledige vergunningsproces moet doorlopen voordat deze weer kan worden gebruikt. Dit zal enkele maanden in beslag nemen."

Gefragmenteerd beleid ... In 'hapklare brokken' opgedist...

Terwijl er een discussie gaande is over de economische exploitatie van een gebied dat milieubescherming zou moeten genieten, lokaal bekend als 'Isla di Oro', wordt door het betreffende ministerie het bericht gelanceerd dat er in het buitenland gezocht zal worden naar experts om het probleem van de aantasting en mogelijk uitsterven van het mangrovebos van het nabijgelegen gebied, bekend als Mangel Halto, aan te pakken. Niet dat daar geen groot probleem bestaat, maar dat wist men toch ook al vóór men dit kustgebied op ging offeren aan het gebruik als overgangsgebied voor toeristische exploitatie? En dit allemaal terwijl we het hebben over twee gevallen van hetzelfde probleem: het gevaar van verwoesting van ons belangrijkste mangrovegebied, met name door gebrek aan onderhoud, zeg maar plichtsverzuim van de diverse elkaar opvolgende regeringen in op z'n minst de laatste vijftig jaar.

Een bijzonder irritant aspect van deze aankondiging is dat het de zoveelste aankondiging betreft van dat de overheid 'iets gaat doen'. Iets wat we bij herhaling hebben bekritiseerd want in de meeste gevallen wordt alleen maar die aankondiging gedaan maar krijgen we nooit te horen wat het algemene plan is, welke andere problemen hiermee samenhangen en wat het specifieke doel is van het oplossen van het probleem, zoals nu Mangel Halto. We stellen de vraag ook omdat nadat dit gebied al tijden lang was gekozen als uitbreidingszone voor toeristische exploitatie, men nu plotseling tot het besef lijkt te komen wat de consequenties zijn van die overmatige aanwezigheid van toeristen en lokale recreanten. Zijn dat niet bij uitstek de zaken die men van tevoren had moeten overwegen bij het kiezen voor die bestemming? Bovendien is het Mangel Halto gebied niet het enige waar verwoesting van diezelfde verwoesting werd en wordt toegestaan, terwijl overheid en andere betrokken autoriteiten blijven beweren dat behoud heel erg belangrijk is. Ondanks die beweringen kunnen we waarnemen dat het gehele kustgebied ten westen van de vuilnisstortplaats van Parkietenbos bloot is gesteld aan forse vernietiging, vanwege de uitgifte van een fors aantal vergunningen om economische activiteiten te ondernemen. De mangrove-vegetatie moest dus daarvoor wijken, terwijl wat er nog over is spoedig ook dreigt te verdwijnen. Als dit het beleid is, als er al zoiets zou bestaan, dat sommige gebieden worden opgeofferd terwijl andere uitgekozen zouden zijn om beschermd te worden, kan men dan in hemelsnaam eens aangeven welke dat zijn want eerlijk gezegd zien we geen enkel gebied dat een dergelijke voorkeursbehandeling krijgt.

In diezelfde zin kan men het gebied tussen Baby Beach en de voormalige hondenbegraafplaats (Santana di Cacho) beschouwen, die over niet al te lange tijd alle littekens zal vertonen van overdadig toeristisch gebruik, terwijl de lokale bevolking weer eens beroofd blijkt te zijn van een van de laatste toevluchtsoorden aan de kust voor hun recreatie. Kort gezegd zien we niets van wat in de verste verte op samenhangend beleid in natuurbeheer zou lijken, maar we zijn nog niet door de voorbeelden heen. Enige tijd geleden werd met enige trots gemeld dat de uitgestorven Arubaanse papegaai (Lora Arubano) zou zijn geherintroduceerd, nadat deze al zowat een halve eeuw niet meer was te zien. Vele Arubanen van meer dan gemiddelde leeftijd hebben nog nooit de papegaai gezien. Dus een mooi gebaar, maar er wordt niet gesproken over de andere variant, bekend als de Arubaanse 'prikichi' (geen 'parkiet' maar ook een dwergpapegaai; red.) die in de afgelopen jaren steeds meer en steeds vaker, net als andere endemische soorten, het slachtoffer is geworden van oprukkende urbanisatie, verwoesting van de natuur en..., de boa. De arme prikichi, evenals andere endemische soorten, kan zich nergens verschuilen voor deze buitenlandse indringer, terwijl we al jaren niets meer vernemen van enige poging om hier iets aan te doen. Wel is het zo dat jaren geleden de aankondiging werd gedaan dat men 'iets ging doen' in de vorm van het aantrekken van een aantal buitenlandse onderzoekers die zich om te beginnen zouden gaan bezighouden met onderzoek naar wat de boa zoal als dieet heeft. De onderzoekers hadden zich de moeite kunnen besparen door bij onze redactie langs te komen om te vernemen wat de boa zoal eet. In een in principe vrij schrale omgeving voor zo'n dier eet de boa dus alles wat hij op zijn weg aantreft... Onze vrees dat na het opdienen van dit loze gebaar er niets meer zou gebeuren werd aldus bewaarheid en we weten dus niet wat er momenteel nog gebeurt om de endemische uil, patrijs, prikichi en nu ook de arme lora di net thuiskomt na jarenlange afwezigheid, te beschermen tegen deze buitenlandse moordenaar die bezig is korte metten te maken met wat er nog over is van onze lokale fauna. Maar, de lijst is nog steeds niet af. We hebben het nog niet gehad over de dreigende uitsterving van sommige endemische plantensoorten die voor een groot deel in ons nationaal park aanwezig zijn en die bescherming zouden hebben moeten krijgen tegen de loslopende geiten, die voorkomen dat de jonge planten tot volwassenheid kunnen komen omdat juist die met hun jonge blaadjes de voorkeurstoetjes vormen voor deze dieren. Is het park 'geitenvrij'? Als je met je ogen dicht loopt wel, maar dat is dus niet aan te raden. Als we ons niet vergissen heeft het park in een grijs verleden financiële middelen uit het buitenland gekregen om daar iets aan te doen, maar wat zijn daarvan de resultaten?

Tenslotte gaan we toch nog even de zee in. Hier weten we niet eens waar we moeten beginnen. Er bestaat bijvoorbeeld een rapport dat 'geheim' is gebleven totdat een verantwoordelijk persoon onze redactie een exemplaar ter beschikking stelde, dat melding maakt van de ernstige situatie van bijna complete verdwijning van de 'calco', de grote schelp (Strombus gigas) in het westelijke deel van onze kustwateren. Niet dat de situatie in andere delen van de kustwateren veel beter zou zijn, maar daarover bestaan al helemaal geen gegevens. We hebben het hier over een enkele zaak die toevallig ons heeft bereikt maar op dezelfde wijze zou de alarmklok kunnen worden geluid voor koraal, vissoorten en alle andere flora en fauna in ons zeegebied.

Wanneer beginnen onze autoriteiten op coherente en systematische wijze te werken en houdt men op met het publiek 'hapklare brokken' toe te stoppen, zonder dat er een algemeen kader te zien is en al helemaal geen vooruitgang?

April is ook de maand van bewustwording tegen alcoholgebruik

April is de maand van bewustwording tegen alcoholgebruik, dat het meest gebruikte verslavende middel is in Amerika, waar 15,1 miljoen mensen wereldwijd de diagnose alcoholgebruiksstoornis hebben. Alcoholgebruiksstoornis is een medische aandoening waarbij het drinkgedrag van de patiënt schade of ongemak veroorzaakt, en het is de derde belangrijkste doodsoorzaak bij leefstijlgerelateerde ziekten.

Alcohol is gekoppeld aan meer dan 60 medische aandoeningen, en de schade die het veroorzaakt strekt zich verder uit dan alleen de lever. Het gebruik van alcohol kan korte termijn gevolgen hebben zoals intoxicatie, duizeligheid, braken en wazig zien. Overmatig alcoholgebruik kan lange termijn gevolgen hebben, leidend tot hoge bloeddruk, diabetes, kanker en depressie. Overmatig alcoholgebruik zal de gezondheid schaden, en afhankelijk worden van alcohol zal de persoon en hun familie vernietigen.

Alcoholmisbruik kan fataal zijn. Geen enkel type alcohol is veiliger dan een ander; alle alcohol heeft hetzelfde effect op de persoon en hun lichaam, en de hoeveelheid die wordt geconsumeerd is cruciaal. Alcohol beïnvloedt elk gebied van het lichaam, beïnvloedt het centrale zenuwstelsel, wordt licht geabsorbeerd in de maag en dunne darm, en wordt gemetaboliseerd in de lever. Enkele van de effecten op het lichaam zijn: centraal zenuwstelsel: gebrek aan coördinatie, verwardheid, geheugenverlies, verminderd oordeelsvermogen en besluitvorming, levercirrose en foetale alcohol spectrumstoornissen bij zwangere vrouwen.

Daarom kunnen veel mensen in Aruba zeggen dat alcohol een integraal onderdeel is van hun leven; de meeste restaurants verkopen bier, wijn, rum, onder andere, en voor de meeste mensen is matig alcoholgebruik geen probleem. Echter, alcohol is een echt probleem voor een groot aantal mensen wereldwijd. Bijna 88.000 mensen sterven elk jaar aan alcoholgerelateerde oorzaken in Amerika, waardoor alcohol de vierde belangrijkste vermijdbare doodsoorzaak is in Amerika, volgens federale statistieken. Problematisch alcoholgebruik verhoogt ook het risico op andere medische aandoeningen zoals hartproblemen, obesitas, nierproblemen, onder andere. Hoewel veel families op de een of andere manier zijn getroffen door overmatig alcoholgebruik, is er hoop.

Tegenwoordig ontvangen mensen met een alcoholgebruiksstoornis meer dan ooit evidence-based behandeling van wereldklasse. Veel artsen zijn getraind om alcoholproblemen bij hun patiënten vroegtijdig te identificeren, met behulp van screeningsinstrumenten.

ARUBAVANDAAG

Overheid van Curaçao weigert verantwoordelijkheid te nemen in belastingsschandaal

(CuraçaoChronicle) - Ondanks de ernstige bevindingen van chaos, mogelijke corruptie en favoritisme binnen de belastingdienst van Curaçao, zoals onthuld door een recent onderzoek uitgevoerd door de Stichting Overheidsaccountancy SOAB, heeft de regering onder leiding van premier Pisas besloten om geen personele gevolgen te verbinden aan deze kwesties.

Het hoofd van de Belastingdienst, Ontvanger Alfonso Trona, en het hoofd van de Belastinginspectie, Jamilia Isenia, zullen op hun posities blijven. Interne coalitiebelangen, met name spanningen tussen MFK en coalitiepartner PNP, lijken verdere actie te belemmeren.

Het SOAB-rapport, gepubliceerd op 30 maart 2024, richtte zich op het incassoproces binnen de belastingdienst en onthulde aanzienlijke tekortkomingen. Ondanks deze bevindingen en aanbevelingen voor verbetering heeft de politieke realiteit binnen de coalitieregering geleid tot een impasse bij het nemen van persoonlijke verantwoordelijkheid, onder het voorwendsel dat SOAB dit ook niet deed in haar verslaggeving.

In reactie op het rapport kondigde de minister van Financiën, zonder direct in te gaan op de personeelskwesties, aan dat SOAB periodiek de juiste toepassing van het incassobeleid zal beoordelen.

Belangrijke stappen omvatten het stopzetten van voorschotten vanaf 1 januari 2024, het ontwikkelen en implementeren van een verbeterplan, en het versterken van interne controles.

Er is besloten dat alle openstaande voorschotten zo snel mogelijk moeten worden afgehandeld. Alle dossiers van openstaande aanslagen moeten worden voorzien van de nodige documentatie (inclusief de onderbouwing van betalingsregelingen).

Er komt een meldpunt voor ambtenaren en/of belastingplichtigen en een informatieve campagne om de Curaçaose gemeenschap te informeren over de incassorichtlijnen, zodat iedereen zich bewust is van zijn rechten en plichten.

Deze initiatieven tonen een toewijding om te verbeteren wat fout is gegaan, maar ze worden uitgevoerd door dezelfde mensen die eerder en herhaaldelijk fouten hebben gemaakt onder verantwoordelijkheid van degenen die corruptie en favoritisme hebben toegestaan, misschien hebben geïnitieerd, en deze niet op eigen initiatief wilden oplossen.

De afwezigheid van directe personeelsmaatregelen als reactie op de geïdentificeerde problemen roept vragen op over de bereidheid en het vermogen van de regering om grondige en noodzakelijke hervormingen door te voeren.

Curaçao voert extra maatregelen in om verdere verspreiding van denguekoorts te voorkomen

(CuraçaoChronicle) - De regering van Curaçao voert in samenwerking met vrijwilligersgroepen opruimcampagnes uit op het eiland om verdere verspreiding van denguekoorts te voorkomen. Dit jaar zijn al drie mensen op het eiland aan de ziekte overleden. De extra reinigingsmaatregelen zijn bedoeld om zoveel mogelijk broedplaatsen van muggen te elimineren, zo maakte de regering donderdag bekend.

Premier Gilmar Pisas verklaarde dat er geen crisis is, maar dat de situatie wel zeer serieus moet worden genomen. Momenteel zijn er verschillende mensen ernstig ziek.

Melissa Arias van het Ministerie van Volksgezondheid verklaarde dat "alles moet worden gedaan om te voorkomen dat muggen broedplaatsen vinden en meer mensen bijten." Met hulp van de gemeenschap kan denguekoorts onder controle worden gehouden, zo gelooft zij.

De Arubaanse minister van Toerisme en Volksgezondheid, Dangui Oduber, besloot donderdag preventieve maatregelen te intensiveren om verdere verspreiding van denguekoorts te voorkomen. Volgens hem is er momenteel geen uitbraak op Aruba, maar hij maakt zich zorgen dat dit zou kunnen gebeuren.

"Draag kleding met lange mouwen en lange broeken"

Volgens Oduber moeten alle bewoners van Aruba emmers, banden en bloempotten in en rondom het huis opslaan of verwijderen. Bewoners worden aangespoord zichzelf te beschermen tegen muggenbeten door kleding met lange mouwen en lange broeken te dragen en royaal insectenwerende middelen te gebruiken.

Denguekoorts, ook bekend als dengue, komt het meest voor in Afrika, Zuidoost-Azië, Midden- en Zuid-Amerika en het Caribisch gebied. Het veroorzaakt ernstige gewrichtspijn. De ziekte is meestal niet dodelijk en kan worden behandeld met pijnstillers.

Ernstige gevallen worden behandeld met vochtinfusies. Als de ziekte niet wordt gediagnosticeerd en behandeld, kan dit leiden tot de dood. Naar schatting raken jaarlijks wereldwijd 90 miljoen mensen besmet met het denguevirus. Van deze gevallen zijn er 500.000 ernstig.

De Ombudsman roept op tot een wet om het welzijn van ouderen te waarborgen

(CuraçaoChronicle) - De Ombudsman streeft ernaar het welzijn van ouderen te waarborgen door middel van wetgeving. Dit blijkt uit een brief van Ombudsman Keursly Concincion aan premier Gilmar Pisas (MFK). In de brief schrijft Concincion dat het welzijn van ouderen momenteel niet wettelijk gegarandeerd is.

Volgens Concincion is de brief geschreven omdat er alarmerende signalen uit de gemeenschap kwamen over de zorg en het welzijn van ouderen. De Ombudsman concludeert daarom dat er geen wetten zijn die het welzijn van ouderen garanderen.

Volgens de Ombudsman toont de lokale praktijk aan dat op Curaçao de bestaande individuele rechten van ouderen verspreid zijn over verschillende regelgevingen, waardoor de samenhang tussen die rechten niet altijd goed kan worden gewaarborgd. "Dit betekent dat deze groep burgers verwaarloosd wordt, inclusief de uitvoering en monitoring van hun mensenrechten, wat gevolgen kan hebben voor hun welzijn," aldus de Ombudsman.

In de brief benadrukt Concincion dat ouderen recht hebben op voldoende mogelijkheden om op een waardige en veilige manier deel te nemen aan de samenleving. De Ombudsman suggereert dat het welzijn van ouderen zo effectief mogelijk in de wet moet worden opgenomen. Volgens de Ombudsman zou het Ministerie van Algemene Zaken, dat onder Pisas valt, een rol kunnen spelen bij de totstandkoming van de wet.